發行所 康德新聞社 新京特別市中央通四三 大同報社
報費 一個月一元九角 廣告價 一行三元
電話 總務局 編輯局 業務局
振替口座新京一〇一七

社說　東競閉會後的體育

……民族之興隆……任何高尚之理想……

……今次建國十周年紀念……於我京市展開之東亞競技大會……自八日揭開序幕……

……詔書發。誠有不可量者。……所望一般選手……以克時艱……身報國……今次大會雖經閉幕……益進千里。亦理勢所必致……

天皇陛下嘉賞臣民精勵
東條首相惶恐感激傳聖諭
國民誓安宸慮愈固奉公之誠

【東京十一日電】頃承日本天皇陛下、前曾欽遣侍從分赴全國各地、觀察戰時下之民間情形、茲悉十日東條首相參內謁見、天皇陛下賜以嘉賞之詞、首相即時御言傳達於閣僚、又於十一日正午發表談話、以期國民全體恭體聖意所在、努力精進、集結總力、以完遂大戰目的云

△東條內閣總理大臣謹話

日昨十日晉謁日光御邸、奏陳一般政務之際、獲蒙天皇陛下、賜予優渥賞賚之詞、伏察陛下前曾欽派侍從分赴全國各地觀察民情、迨聖上得知國民深明時局重大、各就職域勵精圖治之情、極爲嘉悅、更溫諭今後益加努力、拜聞之下、恐懼莫名、茲謹恭傳、天恩於全國國民諸君之前、余與國民諸君誓共盡力奉公、不勝切望之至

……體育之股切、我等與盟邦日本一德一心、盡力協助大東亞戰爭之完遂、當此之時、應極力發揮日本武道精神以振作士氣、更期今後之發展、以鍛錬國民剛健之身心

欽差近侍巡閱都僻
勵精圖治堪耀簡册

【東京十一日電】頃者〔illegible〕民情之天皇陛下、前曾欽遣小出侍從等赴全國各地、各侍從歸還後、詳奏全國國民之努力情況、聖上極爲欣快、十日賜東條首相以優渥言辭、首相及國民無不感激惶恐之至、按此次、欽遣侍從八人、自五月十日至七月廿五日間、分赴一道三府四十三縣巡察九百餘處、詳察前之事、各侍從於地方觀察完了後、分別奏陳、天皇陛下、關於軍需產業、農村漁村、鑛工業及其他各種產業、防空施設、地方自治、社會事業、食糧等物資配給、國民日常生活等項、均按觀察所得委曲奏陳、陛下俯聽奏言、毫無倦容、時時垂詢各地篤農家、工場特殊產業戰士及其他篤志家之經驗談、拜察聖意極爲滿足、再各地國民此次欽遣侍從巡察之光榮、感激異常、均進行各種事業計劃、以爲永久紀念云

野村大使等啓航返日

【昭南市十一日電】野村來栖兩大使、及日駐美外交官與日僑等約千五百名、九日乘淺間丸到昭南港、倍受當地官民、熱烈歡迎、茲於十一日上午九時全體仍乘原船放洋赴日、永田軍政部長芳澤駐越大使、及昭南日僑全體、均至碼頭歡送、船開之際、歡送者齊呼萬歲、極顯之情、野村大使等亦甚表感激云、康脫凡等國人亦自昭南啓碇云

美攻西阿留地安

【里斯本十日電】據華盛頓電稱、美海軍部當局發表、美海軍部隊與航空部隊、八日曾攻擊日本軍所占領之西阿留地安群島、然此次攻擊、不似以往爲大規模之行動、關於戰果、未發一言、即美英系報道、亦以詳情不明、至該攻擊部隊、爲何種艦艇、今後情況須待至多時方可明瞭、然僅認攻擊西阿留地安基地始可明白、結果尚待報告云

百錬此身以報國
稻垣武道大會役員長謹話

慶祝建國十周年日滿交驩武道大會前於八日於首都舉開、參加者均係兩國武道界之精銳、傾極一時之盛、十一日閉幕、稻垣大會役員長謹話如次

此次日滿武道界權威者、畢集一堂、施以各項演技、已將皇國武道之眞髓、發揮盡致、誠爲稀有之盛事、亦建國十周年慶祝之適合行事也、十一日爲最終日、皇帝陛下臨幸會場、大會關係者及全體選手、沐此光榮、無不感激莫名、此爲……足可拜察聖上御臨武道大會、此爲……國民……

英本國釀成危機
輿論一致非難對印失策

【斯德哥爾摩十日電】倫敦方面、英國政府逮捕甘地翁及其他國民會議派領袖之消息傳來後、英國亦掀起極大衝動、一般輿論均視此事件爲……內危機、因事先未料惡化至此、故均異常驚愕、且會議派之不服從運動、極能阻害印度之戰時生產及戰時態勢、一般咸恐招來惡劣結果、成持悲觀見解者、再一般輿論、盛以指摘過去逮捕甘地翁未能解決印度問題之事實、而諷刺政府之失策、以此次事件爲契機、今後印度問題如再惡化、有從誤爲印度國內戰爭之可能、一番英國戰爭力根本動搖時、英國輿論將更趨激烈云

英國如大廈將傾
瑞士報論其瓦解之必然

【蘇黎世十日電】洛桑報謂英國之於東亞勢將土崩瓦解、如次……論述英國在印度之暴動、內容……英國在東亞……

要衝相繼攻落
德軍司令部發表

【柏林十日電】德軍司令部發表、
一、向西南方陸續急進之德軍機械化部隊、九日已占領比亞提哥爾斯克市
一、德步兵部隊、與空軍部隊密切連絡之下、突入庫班河地方北部之蘇聯軍陣地後、占領蘇聯軍需工業據點庫邦地方之要邑克拉斯諾達
一、德機械化部隊、已攻略軍要地伊爾德之麥克普市
一、德軍在頓河河套之克拉赤西方地區、將有力之蘇聯軍包圍、蘇聯軍雖欲突破包圍陣而施以反攻、但悉被德軍擊退
一、德空軍在北高加索海岸西港擊沈四千噸級貨船一隻、敢有極大戰績

斯達林格勒赤軍防線垂危

【里斯本十日電】據悉、德軍破壞蘇聯軍卅四輛之蘇聯軍已完全被擊退、蘇聯軍在斯達林格勒西南地區之戰局或進或退、無分輕重、但克拉赤西方地區之德軍、……

制壓高加索後突入某市掃蕩殘敵之德軍

德軍占領
比亞提哥爾斯克

【柏林十日電】德軍司令部十日發表、德軍自伏洛希羅夫長驅南進、十日佔領比亞提哥爾斯克、按比亞提哥爾斯克在伏洛希羅夫南方百四十公里、梱縱斯多夫鐵道巴庫鐵路之交叉點云

向其他用途上、甚當活用同時對製糖原料之甘蔗、亦取同樣之措置、而剩餘栽培區之面積、除一部分充作酒精及酒精原料甘蔗外、其餘則改種棉花、自昭和十七年至同二十一年實施五年、並於每個年度內將過剩甘蔗、改爲食料農產耕作地

菲島軍部發表
棉業五年計畫

【馬尼拉十一日電】菲島軍政監部、十日發表砂糖業轉換方針、及菲島棉業五個年計畫要綱如左
一、製糖工場限於島內砂糖自給之限度內、而存續之其餘存工場之既存設備、期
二、棉花增產計劃、自一九四二年起、至一九四六年止、以收獲量百五十萬擔爲目標、實施增產五年計畫、於昭和十七年度預定增加收獲量爲三萬七千擔云

所羅門大海戰
美無法掩飾發表極簡
敗績昭彰詭辯不暇

【里斯本十日電】美海軍當局、關於所羅門海戰一役、受重創極力避免片言及隻字反而自詡此役爲聯合國方面之積極作戰、戰局之開展、頗爲有利、但至十日、美方之損害、終於難再掩飾、茲據路透社華盛頓電稱、美作戰部長金谷、頃發表戰至十日止所判明美方損害共有巡洋艦隻沈沒、及輸送艦若干隻、同時金谷作戰部長、並聲言彼我尤在激戰中、又謂、美作戰部長金谷、十日午後、發表戰報如左、所羅門羣島近海作戰、已歷三日、日本猶在繼續戰鬪中、美國太平洋艦隊司令長官尼米特大將所部之南太平洋聯合艦隊司令長官格利中將、直接擔任指揮作戰云

德報大加激賞
樞軸勝氣吞山河

【柏林十日電】關於日軍大本營發表之所羅門海戰戰報德國各報十日一致大事刊載、揭於上端、且著論讚歎樞軸心國之勝利、茲錄其主要論調如次
△倍與巴哈遜報＝英美聯軍雖以強而有力之艦隊在新畿內亞東方作戰、受害甚大由此可證日本軍在西南太平洋基地鞏固之一般矣
△柏森報＝翼所羅門海戰之結果、可使英美國民認清日本海軍已完全支配太平洋至澳洲間之水域、同時澳洲所期待於英美之援助亦須充分注意矣

胡適倣秦庭泣
哀懇美國增援

【里斯本十日電】華盛頓電稱、重慶駐美大使胡適以無線電向美國民衆哀求急速增加援蔣物資、茲錄其所述如次
美國對重慶所與之武器資材特有補給路及空路統各計之僅只爲現在前田緬甸公路輸往重慶之十分之一云

都門要聞

▽陶永芳（奉天省第一軍管區兵事處長陸軍上校）於十一日上午來京下榻金城旅社

美軍敗戰乃意中事
前駐美大使館磯田中將談

【昭南市十一日電】前駐美大使館附陸軍武官磯田三郎中將與同僚由美國同搭交換船抵昭南島、因承記者之質問、乃本專門家之立場、答述如左
美國政府及軍部於開戰伊始、日軍所展之赫赫戰果、極以本土受襲之可怖、……

叛英暴動益形激烈
到處流血勢不可遏

【里斯本十日電】印度各地之反英騷動、自甘地被捕後日漸激烈、茲據路透社孟買電稱、該市自十日下午以來情勢轉趨惡化、連夜國大暴出、流血慘劇、隨時可見、尤有甚者各地、交通全部中斷、市內街路交通已經斷絕之勢、……更有……

甘地斷行絕食
英方未表意見

【里斯本十日電】路透社孟買電稱、拘禁於阿加卡監獄之甘地翁、傳已宣言實行絕食、英當局對此尚無何等發表云

直接參加德里西門戶、英國在此深受刺激情勢之下、殆已爲其於亞細亞洲之全力云
……民衆因……暴民……警察等……火車停止……孟買……之可能、……燒毀者、……

英獨立勞動黨要求再開議會
論印度問題

【里斯本十日電】據路透社倫敦電稱英國獨立勞動黨領袖士馬克斯敦、十日代表該黨向下院議長提案、要求暫時再開議會、審議印度問題、表明英政府採取印度問題之責任云

加爾各答市罷工者層出

【里斯本十日電】據路透社加爾各答電稱、加爾各答市北郊郊外製麻工廠之勞工以抗議國民會議派首領之被捕、憤懣至極、乃斷行罷工、是以該工廠於十日停止工作、此外加爾各答市警拉市場中、紛有商店多家關門云

……非法統社……等……國民會議派首領……

心臟・胸・胃的

特種動物好兒萌精腦藥

抗病好衞萌使其增強由於病原根本治療使之健全
古昔大名武士之護身用以印籠藥現代是好的……

救心

救心的適應症
……心臟衰弱……
……胃腸……
……

朝 夕 一 粒

定價……
東京市……救心本舖
……

鼻病

會將腦筋亦破壞

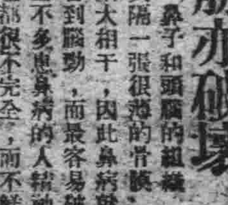

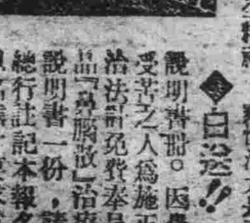

鼻子和頭腦的組織、中間只隔一張很薄的骨膜、便有軍大相干、因此鼻病就會影響到腦筋、而最容易破壞之差不多患鼻病的人精神活力也都很不完全、而不鮮明。

青少年時代的腦組織、特別複雜而敏感、因之萬不可爲鼻病所損傷、頭腦以得自己一生總要講個最安全而且正確治法、速治鼻病、以至此害、補持健全精神、爽快活力是要。

◎白送！！
說明書贈閱。因鼻病受苦之人爲施正確治法計免費奉呈本品「鼻腦散」治療法說明書一份、請向總行註記本報名兩以名信片要求爲荷

世界唯一的新治療法

最好還是在早期、使用此「鼻腦散」治療、因爲此劑較向來任何藥品根本上不同即係特殊粉末、用獨自器具向鼻腔內吸服則藥力自然滲至深部、對於炎症部分發揮消炎殺菌等作用、一面賦活病部組織、又旺盛血行、如此極簡單（不需多少工夫）的便把鼻塞、鼻涕、膿鼻以及一切危險的鼻病、必可以完全治癒、而萬不一失！

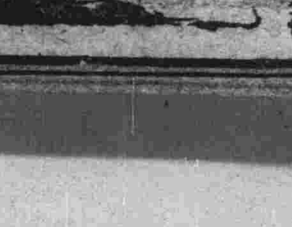

滿洲 公價 ……
……
小判產

慶祝建國十週年 大東亞建設博覽會今日開幕

▪康德新聞社・滿洲新聞社・滿洲日日新聞社共同主辦▪

我國建國、迄今已十載、而十載之中、於親邦日本援助之下、舉凡政治、經濟、產業等、國勢呈滿底奔騰文化呈極頂向上、爲紀念偉大之業績、特藉茲建國十年之佳年、隆重舉行大東亞博物展、俾明徵我國建國之由來、確認建國之歷史的成績、中尤以產業產開發、生產力擴充等之躍進現勢之凡有部門悉介紹於中外、以資爲慶祝國防國家建設之完成、同時而謀日滿關係之公益緊密、並闡明我國在大東亞共榮圈確立上負有據點之使命、用以促進國民之自覺與奮起、

上午九時舉行式典 一般參觀自下午始

大會由康德新聞社(本社)滿洲新聞社滿洲日日新聞社共同主辦關東軍司令部滿洲帝國政府、總務十周年祝典中央委員會、滿洲帝國協和會、新京特別市公署及各關係特殊會社、各教化團體後援及親邦日本帝國各省、中華民國政府、蒙疆聯合自治政府、其他東亞共榮圈各國贊助下、已定於今日午前十時於該國務總理(大會總裁)、各部大臣、關東軍參謀總長、朝鮮總督、中國大使等國外各代表、全國各省市縣代表二千餘名出席下、在大同公園音樂堂、盛大舉行開會式典、式典完畢後、全體觀祝各館參觀、公開參觀、則定自午後開始云

勝利的大東亞 特殊館及特殊展品

自今日起大展覽會、即展開眾庶之眼前、茲介紹特設館及戰利品中之特殊者如左

一有美皆備滿目琳瑯一

大東亞戰爭館

所陳列之出品、遠至滿洲事變當初、察變建國十年間、躍進的遺跡、並陳列明今次之大東亞戰爭眞意義之繪畫、更介紹日軍赫赫的戰果並我國國防的實況、更陳列讚對國軍威容之大模型

建國館

說明我國建國之由來、將現在的國勢、以資一目瞭然我國將來之發展、

世界情勢館

介紹盟邦建設、並介紹各國之現狀陳例多數可以理解關心各國互相間之緊密關係的資料數百件

農產館

陳列經滿國內各省頒、選出之出品物對優秀者授與表彰狀、出品種物計有一般農產物及牛馬豬等、

大東亞戰中繳獲兵器

在大東亞戰爭館附近帶地方陳例、斯種戰利品、展示日軍赫赫之戰果、戰利品、兵器之種目若左

一、踏烏式輕機關槍、二、審式機關槍、三、普林輕機關槍、四、平一九二五軍式具輕根機關槍、平五斯坦蓮特機關槍、平六馬可尼二六型軍用無線電機、平七、十四厘對戰車砲、平八五十厘迫擊砲、九平、九十公寸探照燈、平十、哈利定戰關機、平十一、比加斯九、四公寸高射砲、平十二、高射機槍、平十三、一九四一年式飛斯斯野戰重機關槍等三十餘件

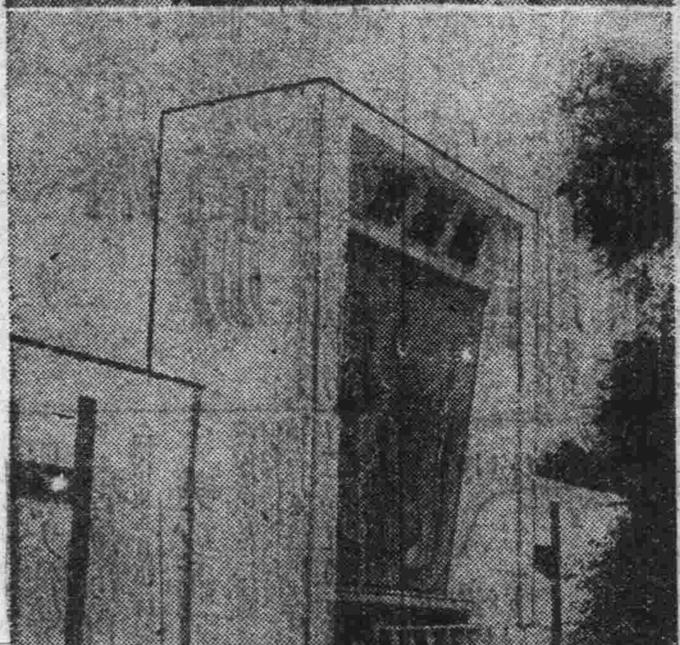

大東建設博覽會ー上ー農產館ー中ー儲蓄館ー下ー滿業館之一部

大會式典

大會式典之順序如次

一、一同入場、二、敬開會辭、三、國歌奉唱、四、日本國歌奉唱、五、建國神廟遙拜、六、宮城遙拜、七、帝宮遙拜、八、默禱、九、經過報告、十、式典(祭會長)、十一、祝辭(國務總理大臣、日本大使、中華大使等)、十二、主辦者致辭(松本)、十三、三唱萬歲、十四、閉會之辭、十五、一同散會(會場整理)

發行紀念小彩票 每張五角、當場出彩

定自今日大東亞博覽會開始日起、於會場發賣之博覽會紀念特別彩票、其賣出價格每張五角、中彩號數、於發賣前即行發表、而得彩者、亦於當場交付彩金故由於以上之特點一般人必皆大感興味、預想至時必能爭相購買、彩票發行總數爲十五萬張、其抽籤已於興業證券會社舉行完了、故幸運之中彩號數、於會場發賣前、即可發表云

會場建築用地達八千坪

大東亞建設博覽會會場設於大同公園及白山公園、總建築地面積八千坪共分四會場

第一會場

有特設館七座、計暨蒙古館、滿洲館、新京館、滿業滿鐵館、陳列館七座、計影館、國防情勢館、建國館、大東亞戰爭館、東亞滿館、關東州館、並迎賓館一座、食堂六棟

第二會場

有特設館「熱河館」等五座及美術館賣店等五十二座

第三會場

特設館有大阪館、九州館、新潟館、朝鮮館、京館、三井館、南館、靜古館、東北館、臺灣館、名古屋館、東京館、第二產業館、神奈川館、北海道館、京都館、神戶館、東京館、中國地方館、賣店二食堂等三十餘館

第四會場

林省館等七館

兒童娛樂館

並於市場門前設有兒童遊樂場之娛樂、特設兒童娛樂館數棟、飛機、其狀頗爲宏大雄偉

入場費

大人五角兒童減半

大會事務局當日爲國內外之……

國展入選作品 在大東亞博覽會場內展示

我國美術展覽會入選作品、自發表以來、成績佳良、竟超出預想以上、主辦當局爲將各入選之滿洲美術展覽作品、廣爲介紹於國民、乃定於今日自午後一時起至五時止、於大東亞博覽會場內、公開展示、並招待關係者、更於翌日午後一時起至五時止仍於該會場展示、招待一般國民希觀民各位、屆時參觀云

東競大會昨閉繡幕 競技四日收獲良多

慶祝建國十周年紀念行事、最緊華盛熱烈無比的東亞競技大會、自本月八日起始舉開以來、至昨(十一日)午後六時、競技已全部終了、圓滿閉會大會互四日間於日滿華三國及蒙疆諸代表選手千餘人熱烈參加之下、火燄展開極盡精悍雄健之能事、呈現了東亞民族祭典的壯觀、各選手無不精神奮發不辭酷熱、不畏風雨、努力競爭各盡所長、田徑賽和水泳之部、有多項創出大會新記錄、大放東亞體育之光、在各項競技中都能眞實的表現東亞民族的團結精神、互相親敬、前後數累十餘日間、且我國的代表選手、日、滿、蒙、華、俄各民族均有參加、更能顯現我國的協和精神、大會之收獲良多、光輝的會之閉會式、於昨(十一日)午後六時、已在南嶺綜合運動場舉行、大會職員及全體選手一同入場後、大放慶祝花火、首先奉唱國歌、遙拜宮城、帝宮、對英靈默禱、次由谷大會長致辭、然後發表大會之總成績、同時對優勝者實施表彰、是時由女學生多名手持鮮花向優勝者獻上、而場上響樂悠揚掌聲貫耳全場歡聲致賀、最後全體合唱滿洲體育之歌、乃宣告閉會云

南嶺之畔凱歌聲高

精悍雄健偉力綽綽 大會閉會・谷大會長致詞

谷大會會長於閉會之際致詞如左：今日值慶祝建國十周年東亞競技大會閉會式典之際謹茲敬呈作節式辭、前蒙本大會開會式典承蒙皇帝陛下、御親臨幸、無任惶恐並承親邦日本以及中華民國代表等千四百餘名之參加、本日已圓滿終了、使本大會之目的得以達成、誠不勝欣快茲以至於所以致此之舉、誠然參加各國之厚意以及代表諸君發揚員參勇敢精悍雄健精神之結果、承此深情敬表謝意、今值大日本帝國皇軍爲完成大東亞戰爭擔大戰鬪區域、昭示勇敢猛鬪威武於中外確立東亞共榮圈之時際已迫、吾等諸青年應與前線將兵一心同體共行奮鬪兼身心以圖完遂聖戰邁進事之大任並藉此大會之良機使各國青年代表、得以互相友愛提攜、本大會得以順利完成偉大之目的、主辦機方面、謹致敬感謝之意焉

球戰尾聲 乒乓球成績

乒乓球競技第四日之日本對蒙古及滿洲對蒙疆於十一日午前十時於厚生會館舉行

日本4單3ー1ー1 2滿洲
中田3ー1ー0佐佐木
前田3ー1ー0門屋
前田3ー0松本
崔根恒3ー0富田
川上2ー3松本
山田1ー3佐佐木
中田1ー3門屋
崔根恒3ー0岸川
滿洲4單2ー1ー1蒙疆
佐佐木2ー0栗山
岩川2ー0吉原

門屋3ー1久我
佐佐木3ー1王行長
金田1ー3久我
富田3ー1三宅
松本3ー1栗山

▽順位 1中國(三勝一敗)2日本(二勝一敗)3滿洲(一勝)

大會總成績

項目	一等	二等	三等
田徑賽	日本	滿洲	中華
足球	日本	滿洲	中華
籃球	日本	滿洲	中華
排球	滿洲	日本	中華
網球	日本	滿洲	ー
自行車	日本	滿洲	ー
游泳	日本	滿洲	ー
乒乓球	中華	日本	滿洲
野球	日本	滿洲	ー
體操	日本	滿洲	ー
馬術	滿洲	日本	ー
軟網球	日本	滿洲	ー
橄欖球	日本	滿洲	ー

我隊旗開得勝 十比一蒙疆隊再失利

足球

第四日之足球比賽爲吾國對蒙疆自午後二時起、即展開激戰、發球後、吾國隊員以急進之戰法、首射入一球、全體隊員於極度興奮下、又用巧妙之連絡、先鋒五虎、一併進攻前半局終了時、以五比零、我方告勝、後半局再開時蒙疆隊乃整全力反攻、奈我隊之後衛與大門、守護極堅有如金城鐵壁、更加中衛前鋒等善於傳球、故屢次建奇功、雖蒙疆隊仍再接再厲振奮應戰、但終因實力懸殊、被我隊攻至十比零之成績時、蒙疆隊先鋒乘吾隊疏防之際、乃通過最後後衛防線、而射中一球、最後兩方又能戰多時、當鐵笛一響已宣終了時間、双方憪兵、遂以十比一之成績宣告我隊勝利、

酣鬪達頂點 軟網之決戰

東亞競技大會軟式網球賽、由日滿蒙代表選手參加下、自八日起展開熱戰以來、連日日本獨得優勝、其第四日(十一日)於上午九時由日滿蒙選手並各界來賓參加下仍於興業球場舉開、本日爲最後一日、爲一選手權大會一與賽者整列行禮後、即展開熱戰、首爲日本尹與蒙古松尾、鶴飼兩選手對戰、雙方均戰鬪激烈各不相讓、平出直射、往來攻守、結果四對二日本選手獲勝

手出球得勝竟以四對一得勝迄至正午初賽完了、其成績如左

日尹 4ー2 松尾 蒙 鶴飼
滿原田 1ー4 津谷 新妻
滿向井 1ー4
滿安田 4ー6 吉武 蒙
日山下 4ー3 松濤 江崎
日福田 3ー4 坂庭 蒙
日木本 4ー0 後藤 蒙
滿月城 4ー1 鈴木 小林 滿
日細田 4ー2 宍戶 蒙
滿桑原

滿金田松村 4ー1 柳 原 蒙 美澤
蒙陳 1ー4 黃李 日

各選手進午餐後、繼續開始優勝者戰、首由日本選手須須木對抗、首由日本選手坂庭、森、戰山名對蒙選手坂庭、須須木選手激戰不已、日本選手與滿洲選手之局勢開始有奇術便爲選手激將不擾、日本選手展開攻戰、各種精神在當事雷動中開始攻戰、日本選手、於擬由我國三本、月城兩選手登場、對日本選手堀池、但因我國代表實力不支、球技欠佳、又造成四對零之局勢

對零之結局、我國選手敗北、迄至二時餘、初賽者比賽成績如左

日須須木 4ー0 坂庭 蒙
日山名
滿三本 0ー4 村瀨 日
滿月城 0ー4 堀池 日
滿細田 4ー3 長井 日
滿桑原
滿金田 1ー4 李 黃 日
滿松村

如此淘汰通續比賽、戰況漸而激烈、場內觀衆已皆滿員、彩聲連發、各選手亦竭盡所能各展奇術以取勝、至四時、爲最後之決賽、因係東亞競技大會武式網球選手權之優勝戰、故頗爲全場所關心、當日本選手尹錫影、吳啓三郎對村瀨一郎、堀池武信之登場、堂陸雷震加油之聲沖破雲霄、四選手各出平生之氣力與技術一場烈戰、殺得落花流水、往來攻守約其卅分大局始定、尹錫影、吳啓三郎以四對零勝村瀨一郎及堀池武信、而獲得東亞競技大會軟式網球之選手權宣、在全場歡聲雷中行禮散會云

滿洲對蒙古足球賽最精彩之一鏡頭

躍進長春縣

推行地方行政、謀職員體位向上

長春縣乃我國都首縣、對于地方行政之推進、向不遺餘力、茲今茲建國十週年、屆祝十年祝事正多之際、該縣爲完成首縣之職分、決定努力推行農村行政、已分派宣傳班赴各村宣傳、複對農產收貨及害蟲驅除農家之收支有所指導云

參加省署厚生運動

長春縣公署內之吉林省公署辦事處爲促進厚生運動使各縣職員體格之向上、特於本月廿二、三兩日間舉開滿蒙排球比賽會、參加縣省由吉林省西部各縣如德惠、農安、乾安、懷德、榆樹、長春九台滿縣以縣前郭旗公主嶺市等、各縣選出精銳之健將長春縣公署亦在參加之例、故而長春縣公署業已由該署內選出代表十餘名、每日於午間及公退之時、都在該署排球場、猛加練習云

喚起村民防止害虫

長春縣公署、爲運動農產物之收穫成果、更進一步去防止病虫害、故而該縣當局爲喚起一般村民之注意防除害蟲計特結成防除害蟲宣傳班四班由昨日(十一日)起至十七日止至一週間分赴於興隆、大屯開安水沙子等村、實地宣傳工作、以期一般村民對於防除病蟲之意識有所徹底瞭解云

調查糧穀出貨成績

長春縣公署協和會本部爲考查糧穀出貨之成績及量數並各村配給之重要物資是否適正配給之方法、以期二者之徹底明瞭計、特結成宣傳班現已分赴該縣所管之廿六村作實地之調查云

祝我十年 作文使節來滿

慶祝我國建國十年、日本文部、陸軍、拓務各省、特主辦慶祝滿洲建國十週年作家使節團一行由團長阿部技師女史引率帶於今日午後六時廿五分抵京之列車來滿、該團擬先於奉天進關各地參觀十五日午後五時五十五分抵京之預定乘車來京云、又一行來滿者、皆爲由日本之國民學校初等科六年生選出之成績優良生、擬於京市參觀後行日滿軍傷兵之慰問並出席日滿交驩少年國民大會、兒童作品交換展覽會、座談會等定十八日午前八時五分、由新京出發赴哈爾濱參觀後再赴旅大各地參觀然後由海路歸國云

首聯上呈議案 全部共有六件

本年度首都提出上呈全聯之議案、經整理結果、決定上呈全聯議案共六件、計＝

一、關於協和運動強化件
二、關於統制經濟運營簡捷化之件
三、關於下級官公吏並其他公務員生活安定之件
四、關於地球經度甚線位改定之件
五、關於農產物增產並勞實調整之件
六、關於中小商工業者轉失業對策之件

今天影戲

大安 今日公演 新華公司出品 有聲武俠滑稽片 三劍客 主演 韓蘭根 劉瓊 新片 金玉滿堂

光明 修理內容 暫時停演 下期十日 古裝武俠片 小俠女

新民 八月十二 三星期 ……

國都 今日公演 新華出品 有聲對白 新時裝 歡喜冤家 主演 劉瓊 許良 八月七日起至十三日止連演七天 長短期優待券末日有效 新片預告 金玉滿堂 主演 鳳凰 ……

國泰 今日公演 古裝愛情 巨片 鐵弓緣 主演 …… 加演滿映時報 八月十一日起至十三止連演三天 新片預告 上海藝華新出品 全部有聲時裝歌唱新片 小婦人 主演 袁美雲

長春 八月十二日 早場 ……

強精強腦 使君立刻還童

更愈補精素

氣壯如崑崙・精健如大江 如此才能得到人生無上快樂 而能獲到不老長生之福！

更愈補精素・根據漢藥神方及新藥學說・採取雙方秘材・最理想的配劑所致・故較他種層時的勉強劝力劑・根本不同・其効果實在神靈而又強大・是已有證據的事實。

服之・立即作用於生殖線各重要器官・使之根本賦活・性的機能於是最自然的開始旺盛活動・而分泌豊多精力・同時復生全身新陳代謝機能・腦勁・體力亦可絕對還實。

精敏氣乏・腎虛血虧・性慾不全・性的一切障碍等症・一服之下・可見確効之發現也。

小瓶 一〇〇粒 中瓶 二八〇粒 大瓶 六〇〇粒

填精 強腦 壯身

發賣元 東京市芝區…… 河原商店 日本實藥株式會社 新京藥品株式會社

汗疱 脚趾 濕癢 治療劑

一滴即靈 去濕止癢

好痛！好癢！ 頑固的汗疱(脚氣)用有特殊的深部浸透作用之本劑 只以一日一次的簡單抹擦、可期徹底的治療

【定價】 一〇〇 二五〇 一〇〇 五〇〇 各一瓶裝

疱膚靈 塩野牌

發賣元 塩野義商店 ……

各地通訊

配乳製品 實行檢查調整

【欽寧】縣公署經濟科、爲調育滅第二代健全國民計、對于縣下一般缺乳嬰兒四百餘名、於本年一月開起、實行配給乳製品、迄今已經七月、現在各嬰兒大都能以飲食即使得乳補給感不足、亦無生命危險、因此四百餘名缺乳嬰兒、當數更生、純爲當局關懷民衆之所致也、現開該科、爲期更進一步明瞭一般乳母缺乳之程度並實踐物資節約計、於七月卅日在公會堂、舉行乳製品配給檢查、當對四百餘名缺乳嬰兒之母均招集到場並由該科協同警察署及縣公醫三方面、實行乳母之檢查、結果對一般精感缺乳者之配給通帳、均行收回、以補一般完全缺乳嬰兒之需云

紀念十年的政績
九月開慶祝會各縣學生大動員

王道新邦 健步十年

【龍井】慶祝建國十週年之實傳工作、間島省、延吉、圖們、琿春、汪清、和龍、四縣聯合學生特別工作隊、第二回於間島講習各工作隊員發揚本然的使命、前赴宣傳工作、擬定於九月十三日起、展開慶祝週間、各署長於慶祝宣傳上工作實施要領、特別確立、省接關係者、此後與教會四平省、自有特殊性之活躍、實可期待、尤以小口、原田兩氏、最近着任、均佔鐵道交通、金融重要性、與委員會運營上、當能別開生面、揚子衡氏、在地方素有聲望、對滿系關係事宜之參劃、自有好的貢献、實踐運動協和此後委員會之活動、定能積極化、頗堪期待云

警官強調訓練 舉行非常召集

【奉天】鑑於當茲決戰體制下、身爲警察官吏者、有率先施行精神訓練、而垂範一般國民之必要、朝日警察署長、內田吉懿氏特於月之八日、利用第八回詔書奉戴日之機會於午前四時三十分乘天色未明、召集署下日滿系警官、不分內外勤、如何一齊出動、集會於署內作「非常招集」之精神訓練各警官於熟睡中、一聞令下、迅急讀到署、由內田署長引率步行赴奉天神社、忠靈塔參拜、然後演習跑步、午前八時回署、內田氏向全體作精神之訓示云

一窃盜犯落網 鼓姬亦被檢擧

【奉天】有以殺大誘而捉拐市內茶社之鼓姬王麗娟、十九歲、住市內小南關四烈胡同、被在茶社中結識一很賊擧者、年三十許、穿戴時髦、花樣大方、曾累勞王麗娟以不少、警方以王麗娟與之過從甚密、當經詰其底細、故於日昨將王亦檢擧云

省本部委員會 陣容整備強化

【四平】協和會省本部、以本部委員、已經選出五名、對于進展、極形積極、乃於本月八日、在省本部、開委員會陣容之整備強化、社長木多忠衛、四平縣長小口平明、中銀四平支行經理原田一三、四平永豐號長楊子衡、製油業聯合社理事長大谷零五氏、已經決定、當由中央本部長正式任命、省本部委員會、從來十名、而新增十五名、至今次選之衆多、亦屬空前云

殉戰將士功在邦國 張鼓峯事件四週年 舉行慰靈祭

【新京】張鼓峯事件四週年紀念日之十日、由在鄉軍人會新京聯合分會、在往時職場之洪、國表忠烈士、參加者有現地國境守備隊、國境鄉軍各分會大日本婦人會、及一般官民等三千餘名、午前十一時三十分首由○○部隊長致開式之辭、遙拜宮城合唱國歌、後鐵肅執行神式慰靈祭、及佛式追悼法會、及至正午始告終了、午後一時半起招待警備國境各將士、擧行祝宴、對歐守國境、確護北邊之將士、大行犒勞、互談事件當時之遭事、對警備國境之日軍將兵、深致感謝之敬意、於和氣靄靄中、盡成就前線與後之交驩、當解散之際、由○○部隊長發聲、現地將兵與所有官民、共同三呼天皇陛下萬歲、以揚國威軍官民之氣勢、至午後三時方行終了云

省本部遷新址

【四平】協和會四平省本部於昨年七月一日、設置以來所佔用之廳舍、在省公署內實感狹窄、諸多不便、現在遷移於四平市花園區北町四十二番（元商工金融合作社舊址）辦公、業經竣工云

整理新地稅法 縣財務科繁忙

【開原】縣財務科、關於新地稅法之實施、土地臺賬之整理該陳科長督飭全員、日夜兼忙趕辦一切、每日處七時後始行下班、全員一致努力辦理、向謂警吏堪嘉、經過兩日刻間已有端倪云

吉林專刊

闡明先錢制度 預定招集民衆開講演會

吉林省農林科、爲蒐宣傳先錢制度之益、以恐世人將之誤解、設法演講、故前會派員下鄉工作、並擬於市內相當處所、鎮如國際影院或市民公會堂、舉行豐開農事關係的講演會、屆時擬請中央來員、當地名賓、登壇演講、日期決定及詳細事項現在籌措另誌本報云

岔路口道德會 開講演會

吉林省道德會市內東岔路口分會、爲闡揚道義之精神、感化人心起見、茲定於本月十...

江水又漸退落

吉林市松花江水位、數日前因連日陰雨、七八等日曾漸有上漲、因江水大水所致水量激增、近來天的工夫、水位漸次相有退落、惟近日氣溫升高、又繁於熟、在農民來說計之三十多度之下、又發無有大雨、故水面易漸下跌、實際已在一丁一尺、故爲...

窃賊已落法網 失物者速認領

吉林市朝陽門警察官吏派出所於八月二日午前五時卅分、格雨霏霏的清晨、勤務警官見遠來一滿面包袱的人、因太早、認爲可疑、即行上前盤詰、結果確係竊來之物、而不吐被害者、故於上班時送交法司科、經郵司法警尉服請窃者無正業名石東亭、據供云係由吉林行商之、更不確實、故將其物品詳錄於次、

灰色洋服褲一條、淺綠色花道褲衫一件、洋服背帶二條、皮帶一條布帶一條、鎖帶二個、青褲又一條、外衫三件

刻被害者不明、故希有丟失人速到司法科申告云

江第二大鐵橋、市內東萊門工事現場、修工態者又行農夫借警卒、進行入於期前之本格額易化云

皮鞋製造業者 擬行共同販賣

吉林市皮鞋製造業較大商號以同發成、升鳳、長盛東等、因該經當局公定價格後即製造業也有相當利益、故近來中小皮鞋製造業者漸設廠林立、故該組合之配給上殊感困難、刻正由大型皮鞋製造業提議以共同製造販賣制度實施、已向稅捐局提出、不悉能否獲得諒解、靜堪關係云

操觚者大會代表 一行來吉林視察

大東亞操觚者大會代表團一行、中國代表團團長趙慕儒氏等四十七名、業於九日午前十時四十分...

實堪驚人 大吉林的建設

中華趙記者團長談

乘大東亞操觚者大會在滿洲隆重舉行之機會、日、華、蒙各地之新聞記者會於八月九日晨一部參吉、參觀大豐滿水力發電工程之工程、本社吉林支社記者爲歡迎主之誠、藉食時機訪、故特於當晚走訪一行下榻處之日滿大旅社、謁見趙慕儒中華團長、於雨會下比訪之記者謂蒙君不憚煩瑣特意來訪實感欣幸不淺、因爲我們新聞從業者、什麼時候都得認爲是在爲公而工作着呢、君是一無所期望的、我們一行抵吉的觀覺起所聞、我們一行抵吉的觀覺起碼就是大工程的觀感之二、就是吉林的都市之二、即在此也、美麗東北、實在可羨之至、就是吉林風景之美不亞於蘇州、揚州、杭州、及青島等處、現在吉林當局省長在日清旅館之招宴、承蒙參事數會、互飲暢談後、於是晨七時八分出發經由拉濱線、向舒蘭縣開拓團去云

吉當時在吉林站內台、由吉林省、市兩公署及各報社代表等、均前往歡迎、并由國際觀光局員領導之下。同乘大汽車前往小豐滿水電工程現場視察畢、晚六時受飯招宴...

雨水調和作物繁茂 豐歲農歌於野

關於在吉林地方一帶的氣候節、一週間之連雨、水都流有當雨之漲勢、入們幾乎已在憂雨氏、正擬於此雨水合時、不滿不過、恰好適調當雨時之下、是行歐洲對於苛刻加雨與水有對對滿的大氣、從雨分對於農業方向之際、則正是「六月旱吃飽飯」的好天時予農作物成熟者云

漢藥組合改選 組合長仍連任

吉林市漢藥組合長、迄今康德九年度已滿三年、故依組合法改選、於八月十日午前十時、假吉林商工公會會議室、舉開組合長改選會、當時參加各藥商代表者有八十餘人、首由郭組合長率向日滿國旗行最敬禮、次致辭畢實施改選、各代表同意選舉適任適材、仍選前郭組合長任正組合長、同時預爲副組合長、另選爲胡治安爲另一副組合長、直至當日午後二時三十分始行閉會云

納稅週間閉幕 大致成績良好

吉林稅捐局屬者爲該課稅收納完竣、普向當局納稅宣傳週間、深得各商店諒解、結果成績良好、對該稅局之調査、稅金滯納之商號市下只有四百餘家、由該局將盡延者、已依規法處罰、督促、爲辦手續中、係來各商號市民應一般國家稅法、故當進收稅金、乃是國民之职、況正值大東亞聖戰遂行之下、國民應盡的義務最後、關係納稅爲是云

爲四千萬衆的安全 青年紛紛請命執槍到前線去

八面城 徵兵檢查

【八面城】本年度壯丁檢查、八面城設徵兵署、受檢查區域、計八面城街外十七村、徵兵官高野議上校、由八月一日起始實施、迄至現在、檢查終結頗得美滿成績、當時凡適齡壯丁、莫不欣然受檢、英風颯爽、精神昂揚、請纓殺敵、爭先恐後、合格者則揚眉吐氣、因家庭環境體格不健壯、並其他關係致未合格、有志不遂者、均向隅自遷、深感遺憾、且不忍淚去、可見愛國志士之誠意也、此次之卓效、良以徵兵官等、經警有方並檢查上、均熱心指導、有以致此

獻身君國克遂宿願 一志願兵蒙允合格

檢查場美談

尤以今次檢查之際、自願獻身君國、願入滿洲國軍人、如劉會堂等名、願英風凜然、誌之如後、一、劉會堂＝昌圖大和村大和屯人、曾於八面城北街國民學校卒業、其談話謂、懷從戎、以達國民之天職、經徵兵官詳細詢問之下、認爲壯志可嘉、允其合格、伊之談話、感想談話、誌之如後、一、劉會堂＝昌國民最光榮之義務、況當此大東亞聖戰下甚於日滿共同防衛精神、國民責任異常重大、爲達成光榮使命、故當不願一切獻身君國、今國兵檢查光榮之日、本人應幸合格、平生夙願得以克遂、誠國民最光榮之職、日滿共同防衛不可分的關係、爲崇高之國民義務、爲人當然以獻身爲國之宿志、仰答君國以盡國民之天職、奈本人前經家人申報錯誤、...

已到了目的地「天池」 全員於感激裡高呼萬歲

長白山登山記（六）

不大的工夫、待機的我們、終久震不到聲響、散開的轟子、所以由院長下命、使全員退身中的蒙數人、在這兒已經等了約二小時、於午後三時、再讓出有志之士、來然另蛋、在嚴烈的風裡、再再加上驚險的轟響、完全奉送了不少人的我們中、再無勸所以到此危險的地方、在後岩加起來、守氣亦緊縮後、約經一小時許、在後岩的、其影響了、在我們的前面是有二位女性的勇敢、是不能再此危險、

到了天池

不大功夫、密雲已經散開了、然而仍舊有風、和霧以後放置...

休息、不大功夫、密雲散開了、看到「天池」現於眼前了、此時各人不約而同的歡躍、都一齊於是在那天池的瞬間、相一齊加緊工作、拍的拍、攝的攝、攝忙個不亦樂乎、這絕頂上風速很是至與天池的水波的氣溫天氣、我們在這長白山頂上、攀到上過五米、小砂石不斷的打在臉上、不得已我們暫時避在石岩後邊、

天壤白山大正峰等男性的山峰、有十五米但天池裡的水波很是平和而且年參周圍的激線、在這雲霧無窮無盡的神秘的神話宣傳世界裡、看到我們的高好的「滿洲國」通北的一張長白山大火巨的登山峰」的木標樹在那起來然後拍刻寫下「滿洲國民」就放起高呼日滿兩國萬歲、歡喜若狂無窮淚的山頭谷、

天池地勢概要

此絕頂之天池、海拔二千二百七十七米、氣溫爲在此七月天氣、還若三度乃至五度的低溫、而長白山之最高峰「大正峰」、即聳立在這一角七、至於湖水多深（未完）

強化各區事務 市署定期開講習會

【遼陽】市公署爲期強化各區事務起見、由市公署上事務助理官、市書記、區長等事務人員、並計劃於本月十五六兩日於協和會市本部開區事務講習會云

達成時局任務 擧行警官講習

【依蘭】縣警官講習所、爲順應時局工作之進行、對縣下各分駐所長、警尉警尉補之幹部警官、均招集來縣入所講習中、以期造成非常時局下警官模範人材、並聞此次受講習者共爲二十名、已於八月一日開始、預定講習期間爲二十日云

防農產病蟲害

【花縣】查農產物病、蟲害幸蒙縣當局代爲訂正、今蒙認爲合格、深表感謝之意云云（照片＝即壯丁檢查當場情況）

安圖產業懇談

【龍井】對於龍井安圖兩縣經濟縣以...

哈市嚴防虎疫 檢查輸入魚類

【哈爾濱】六月六日於大連發生霍亂其傳染經路認爲由上海方面傳來、哈爾濱市警察局及市公署、爲防止向哈爾濱傳染、立時對由大連所輸入之魚類施以檢查、而交付商人以證明書、一方命令生必會社中央市場、對魚類嚴行檢查、希市民有如左之注意、

一、魚類販賣店、檢查無證明書者命令停止營業
一、一般販賣者、宜於有證明書處購買
一、料理店、飲食店禁止販賣魚類
一、一般家庭、亦不宜食用魚類

醫學講習閉會

【四平】四平省漢醫會、爲造就漢醫人材、以應國家講求衛生合理化、特附設漢醫講習會、在全省一市九縣、招收學員、凡百卄九名、由四月九日、正式入學講習、迄至八月九日畢業期間四個月、講習期滿、當於同日上午十時、在同講習會教室、舉行修了式省公署許保健科長、文教科辛觀官、王事務官市公署張綱市長、薛總務廳長、西醫會長、李曉東、高校長、均出席參列、於定刻振鈴閉會、依國民儀禮、首由王會長致開式之詞、續則監督官、並各機關代表訓詞來賓祝詞、乃修業證書、表彰狀精勤狀、授與、學員致詞...

土地權確定後 公示閱覽 有異議者六十日內聲明

【西豐】縣公署地政科鑑於本縣地籍之整理、業經完竣關於各地主權利審決手續業已竣好但尙恐地主有不動產者意見計、乃自本年七月二十月起至八月十八日止於西豐縣地政科實行公示閱覽、在此期間內、希望各位務須看看自己土地權利面積等級、有無錯誤如果有侵害權利及不公平的地方、可以由公示日起算六十天以內、向西豐縣地政科提出不服審決的聲請書、但是在公示日六十日內不來閱覽請求、或公示日六十日後再行聲請也是無效力、所以請各地主特別注意、屆期前來閱覽爲要西豐但此次審決公示閱覽區域、爲西豐街及太平村、房身村、吉川村公合村、中陽村、山合村錫合村、松樹村、更刻村以上計一街十二村云

美術講習會 廿四日起

【四平】四平美術研究所、滿洲美術協會、相互協力之下訂於本月二十四日起四日間、舉開美術講習會會場預定在四平高等女校、目下正積極準備進行中云

謝詞最後撮影紀念、至此於隆重裡而行閉式云

渠塘業者增價

【依蘭】縣公署於非常時局下、爲謀一般渠塘業者生活費調整適當計、乃於近中對本街各渠塘業之浴費、實行加以改正、茲將新行規定價目

改正糧穀配給法

【遼陽】爲期糧穀配給合理化、市經濟統制委員會、鑑於本月一分科會、於日前開會、經慎重檢討之結果、將從來家庭與勞動者、糧穀配給數量對一之辦法、改正如左、配給數量、

一、家庭用一人一月高粱米五延、粟其他一延、大人小兒均一、二、勞動者一人一月高粱米十延、粟其他五延由八月一日起、於相當期間內實施之、

商工會新理事 積極邁進會務

【四平】四平商工公會、新任常務理事多龍太郎氏、爲期更於十二日、午前九時、召集全省新任會常務理事開懇談會、對於商工公會之運營及今後方針、作充分研討云

格要之如左記、
一、池塘浴湯舊價二角、新定價二角五分
二、池塘湯三角、三角五分
三、盆湯六角、七角
四、日系盆湯五角、五角五分
五、搓澡二角、二角五分

茲已正式就職、對於會務直力整頓、以達到戰時經濟體制之整備、茲訂於本月十一日、午前九時、在同會內招集全省小賣層業事務擔當者、開會議、奉天御賣關係代表屆時到場參觀、協議時局下小賣聯盟之充實強化云

管下各甲規約 令就實情制定

【大連】本市公署、以管下各業種之興論、實行前審理機關所屬各甲之規約樣式後、甲員能遵此制定簡略的模式、各甲之規約雖已經印發、故以各甲不同之運展、故又飭令各甲長、就管下實況調查而更改之、初期之調練所制定之者、今已經過相當時日、各地政況亦有

北京厚生列車 已定期來蒙疆

【張家口】北京華北交通會社、以皇軍將士奮戰之同時各地鐵路村民、亦皆不避艱難、致力工作、殊堪嘉尚、乃規定備茲爲致慰問之意、擬於本月廿日起由京出發、行經京包、同蒲石太各線計有娛樂、施療、販賣物品出售等、蒙疆民衆頗爲待望云

安圖縣當局、各機關、特殊會社及現地有力者、其懇談事項大要如左

（一）關於安圖縣下之資源發方針（二）關於安圖縣之資源開發之具體的方法云

關於資源開發、在其間以官民共同、對其所期目的完遂、積極邁進鑑於時局之要請、對地方資源之開發、產業之振興、物資之增產、並商業部門、轉由於生產部門等、實爲緊急之要件、故龍井商工公會、於本月九日午後一時、假龍井、龍源居別館舉行、關於安圖資源開發懇談會、當日參席者、省、縣及

除之精神、而達成防除之目的、倘希佐記各項實施之

一、高粱之黑穗病及白髮病、並小麥之黑穗病、應期折取燒却之、
二、對各種農作物發生之病蟲害、實施預防驅逐被害部份除去栽培清掃、
三、黑麻臺麻撤術藥劑除去被害部份及栽培地清掃
四、養育減償個所之整理腐敗之貯藏穀物部份除去
五、本防除週間希農民自覺的實施防除病蟲害與現地機關協力適切處置

【依蘭】縣公署爲期農作物病害蟲、實施農業防除之最大確實、茲爲徹底防除計、由依蘭縣公署及各機關協力下、於病蟲害最盛期之六月下旬至八月上旬止、實施防除、並在此期間於適當之時、設定防除週間、並希一般農民、一致協同發揚防

今天放送

午前六、〇〇（新京）國歌
六、三〇（大連）初等日本語講座高宮盛道
六、四〇 建國體操
七、〇〇（東京）報時（新京）新聞（新京）建國體操（新京）唱片廣東音樂
一一、五〇（奉、哈）經濟通訊
正午（東京）報時（哈爾濱）河間大鼓飛龍傳（五）張桂舫
午後〇、三〇（新京）新聞
一、〇〇（奉、哈）經濟通訊
三、〇〇（新京）學校放送
四、〇〇（新京）新聞、告知、食料品零賣標準價格
四、三〇（奉、哈）經濟通訊
五、〇〇（新京）蒙古語新聞、唱片
六、〇〇（新京）兒童時間獨唱與齊唱新京兒童唱歌隊指揮新田新聞
六、二五（新京）兒童新聞
六、三〇（大連）中等日本語講座高宮盛道
七、〇〇（東京）報時（新京）新聞、告知、夜間節目預告、地方新聞
七、三〇（奉天）絲弦講話靈峰長白山、盛京時報社編輯佟千秋
七、五〇（新京）胡琴演奏合奏、胡琴雲生、洞簫劉明
八、〇〇（奉天）話劇、夜的故事、奉天放送話劇團編劇白水心、導演澤民
八、四〇（新京）新聞（新京）講演、關於物資的圓滑配給、新京特別市公署事務官、姜明錫
九、〇〇（新京）管絃樂、宮內府樂生管絃樂團、指導小林絹太郎
九、三〇（奉天）評詞、五女七貞（一〇八）宋桐斌
一〇、〇〇（東京）報時（新京）新聞、告知、節目預告
一〇、三〇（北京）舊劇

碎珊瑚 續集 二〇六

天籟生著 宋培蔭繪

第十四回 歡去已無顏親賤敵粉 相逢應有恨陳情款款

設備十分完全、有電話、有鋼琴、有無線電、有文藝品陳設、一切裝飾都很漂亮、被褥鮮明、一切俱全、不亞世家閨閣、百物俱備、故紅才讓下了、茶房把英夫的東西、完全運上來、故紅指點着佈置好、一切都整理就緒、天便快好黑了、茶房照例送來茶水、淨面水、晚餐、電燈便亮了、英夫像個傻子似的、不知故紅是甚麼作用、因在這兒、究竟是好意、是歹意、看她總是冷冷的顏如桃李而寒若冰霜諾事個滿腹疑團、不發一語、無事便默坐在沙發上發呆、英夫鬧的反一聲也不敢響了、晚上茶房來問飯後、英夫不、竟被故紅可退、沒二絲笑容、她去一次便所、也要把房門鎖上、並且門、她便起身、淡淡的顏色的問一句、那去、於是英夫去不知底細、倒發笑這一對美麗的少年夫婦、感情太重了、也有說故紅是河東獅、胭脂虎、英夫那樣漂亮、是值得美人把持的、所以英夫好似坐監似的、對這位異性可怕的看守、連大氣也不敢出、心裡倒頗爲奇怪、從結論來故紅、和親沿年常在一塊打鬧戀、她總是柔媚的、向來沒看過她變一次臉、發一次怒、這時驟然改了常態、臉上瀰氣佈生一瞪一動、一言一色、都使人膽戰心寒、毛髮髮悚、那有以前那樣溫和、柔順、神氣凜然、簡直把人過住、於是心裡也在上一個見地、以爲惟這大變受了不可忍耐的處辱、繼免不另有所懷、不要尋短見吧、英夫想到此、也多加了一個警惕、倒暗中看護上她了、因而站不安坐不穩的、夜裡旅社司賬的來寫店簿、故紅一人當先、拿起筆寫了英夫的籍貫、姓名、年齡、職業、性別、又填上自己的、最後司賬先生又告訴在上男女的關係、和來住的理由、故紅略一沉吟道、還有查店的嗎、司賬的道、不、就是戒嚴期中我們旅館裡、向來不查一次、尤其是單獨的這個時節房間更不能查了、故紅暗的一皺、臉上關係是朋友、理由是辦事、司賬先生拿走、二人坐到十一點多鐘、故紅把門鎖上房裡自來相對無言、默然無聲、英夫一直坐到過十二點、還是故紅、似乎是在熟睡了、她毫不起、一聲不響、掠掠頭髮、解衣就寢！也沒說睡了、安然睡去、英夫一直坐到過十二點、還還故紅、似乎是在熟睡了、英夫一直坐到過十二點、纔坐床前、兩手抱在膝蓋、望頭上電燈出神、一陣思前想後、短嘆長吁漸漸入了深夜、一個人在萬籟千聲、備受良心的指摘、煩悶難受、無窮之憾、正在百無聊賴、猛被人一拍、聽得道英夫、怎麼還是這樣日子沒到我那兒去、我實在想你、所以今天特意來看你、

王則導演 滿映空前傑作 家 注意開演日期 長都電影院

哲理應用 紅酸療法函授 (免費指導) 紅酸療法日本全國開業公認之世界的新發見 ○華力無効諸種慢性病患均能在短期間治癒 ○中風喘息神經痛肺患性病禿頭痔瘡者甚多 ○一看教授書任何人實驗滿華入學者實驗證明 ○特人想解的醫療用器具紅素入學同時附呈 ○電函指導書免費 高尚有利新職業 日本大分縣香香地町 公認 紅療哲學館

新京 西三道街大經路 仁生大旅社 新建樓房 整潔壯麗 定價克己 薄利主義 初次創設 歡迎旅客 電話（二）七三七六

寫眞銅版 美術鍍盾 亞鉛凸版 機器商標 奉天製版所 奉天大西區大西街五段一號 電話二一三九九一番

招聘代理店 新京特別市大同大街三〇二番地 東京海上火災保險株式會社新京支店 資本金 七千五百萬圓 總資產 貳億參千八十餘萬圓 本國際廣告事務所通 電話二—六一五一

老篤眼藥 不痛不麻 適應症 結膜炎、角膜炎、充血、砂眼症、眼瞼緣炎、流淚症、學校近視... 五官中眼爲最重要、不幸患眼病、不僅有勉強的眼藥、更是危險、本品爲世界有名眼藥、有止痛收斂消炎殺菌防腐等五大作用、統治一切眼病、各國人仕所樂用 總發行 山田安民藥房

專治羊癇瘋癲狂病 羊癇瘋癲狂病患者、每日發作、神經衰弱、不知人事、口吐白沫、四肢抽搐、非常危險、本堂特製…… 奢湧泉下奶藥 …… 東安市場欣榮堂厚記

新京第二國民高等校通告 自康德三年後卒業同學諸於八月內遞將現住所職業原籍卒業年限函報本校長俾編刊藏光會名簿爲要 校長盧紹鑾

緊要聲明 敝號自開辦保人萬學中途退者大有人在未能退保條今因營業改革凡有內外事項自登報日起以前保條一律作廢特此聲明 新京頭道溝祝町永恒和啓

眼科普光丸 專治各種眼病 主治 ○定價 每月八元外埠函購由郵局寄至 奉天市小西邊門外 林軒醫室 獨家經售

最新 男性賦活荷爾蒙 賽克買因 （鯨睾丸製劑） 培元增精 延年益壽 適應症 陰莖勃力之減退 性慾缺乏、快感減退 視力減退、聽力減退 男子一般老衰現象之豫防及恢復 包裝 片劑 三〇片、一〇〇片、五〇〇片 注射劑 〇·五西西 一〇管 五〇管 五管 製藥發行總舖 大日本製藥株式有限公司 總公司 大阪市道修町 分公司 奉天市浪速通

在大東亞值得誇耀 綜合運動場

週邊遍植楊柳增加許多綺妮的風光

東亞競技大會

參觀雜紀

記者

大會會場是縣運會共有三個，由南門進去是田徑賽的會場，迤北是賽球場，再北是野球場在設計建築上這是我們東亞值得誇耀的一個偉大雄壯的運動場。會場的週邊遍植着楊柳，楊柳兒有如粉條兒似的低垂着，地上的陽光好像條布花紋，當一陣清風吹了過來，地上花紋似的陽光便給樹葉兒的搖動遮蓋住了！陽光並不示弱，馬上在清風吹過之後仍然恢復到樹葉兒的空隙里吐露到地面上。這樣，在楊柳的週邊顯然地形成一場爭鬪戰，和會場內運動員的角逐底，是相映成趣了。

參觀的人們，為了國界的清楚，居多數都坐在競賽場的近處，然而當陽光由片片地滿雲的空隙處顯露出來本來的面目時，是火一般的猛烈曬到每一個人的身上去，人們，參觀的人們，都已失掉了知覺，祇是耿直了頸項注視到會場內的運動員的身上，由于運動員的勝利使他們獲到了滿足以及運動員的失敗使他們有所懊喪關心的表情，他們簡直是直呆傻相了。

老叟談運動精神

無持久力必失敗話亟中肯

有許多老年人，左手扶着小的孩子的肩頭，用右手舉起來那衲的小扇遮蔽着頭頂，頗貌地閒着身傍的人。

『那一國跑第一？』

當他聽到了的回答是日本第一，為多數之後，他並不理會身旁的人是否願意聽而卻發表他的見解了。

『運動的勝利正是證明一個國，家的人民的強與弱，同時造成這一運動好的成績，更須喜近體育的人們有着一個堅忍不拔和毅力的精神。國人有一種通病，是欠缺毅力，也可以說是持久力，我國中距離陸上選手于希渭君曾數度稱雄於我們的東亞，然而這次的八百米終于由日本平井君奪獲第一而使于君退居第二，這實在是我們對于體育的毅力與持久的精神一個很好的教訓了』的老叟，是慢吞吞地說了出來，聽的人也不能不點首稱是了。

球場展開熱烈情緒

喊好鼓掌笛音雜陳一片

我離開了田徑賽的會場，隨着喊好和鼓掌的雷動的聲音轉道走進賽球場里去遠望到球場內人的頭像一座小山上蔓生着的藝菇搖動着的小扇極似千百隻白蝶兒翩飛在花朵上。叫囂與鼓掌的互響驚破了楊柳梢頭蟋伏着的小雀搖動着尾巴急冷地飛了開去。這一陣互響完了，隨着是幾聲評判員的笛音和着小販在場外的叫賣聲。這情趣已不是筆墨所能形容的了（未完）

精神病

慈燈

我怕他，我怕那沉默忍耐的眼睛，我總覺着他不勝的蹲在牆頭上是在仇恨的合計我，也許要趁着我不留心的時候狠狠的抓破我的臉，使我受苦，也許要抓破我的喉嚨使我流血而死。他一定在那裡不停的計算着不是把我毀壞，就是把我傷害，他的生存對於我有極大的不利，也是我生活的大仇敵，他存在一天，我決不會好好的在這世界上好好的喘氣，我們之間，或者我，或者是他，總得有一個忽然的慘死在路邊，或者是慢慢的死在屋子裡，總而言之，非死一個不可。

我討厭那些公鷄和母鷄我對於他們決不會發生調和的感情，他們的性質是另一路他們也許討厭我，嫌棄我，一看見我從甚麼地方出現，馬上遠遠的避開，我覺着他們這種舉動，等於鄙視我，侮辱我，就如用那無情的幾眼蔑我的臉一樣，我總看不出他們，對我有一絲一毫的親密的意思，我從來沒有對他們有一星一點好感的舉動，也不動他們，也不惹他們，而他們竟時時刻刻的提防着我好像我是個猛獸，時時要淹他們，吃他們一樣，他們那樣的對我無理輕視，真不能忍耐！

我討厭桌上的鐘表，不管我怕怕的寫字，他總是滴不理會休的寫字，他總是滴滴答答的響個不住，明明是討厭的，用他那頑固不變的聲音擾亂我的思想。如果我白白的把頭埋在書頁裏結果是毫無所得，辛辛苦苦的寫了文章，結果是失敗和痛苦，他看着就無限的高興像哈哈大笑的越法譏起他那嘲諷的聲調，這樣的叫嚷，這東西，簡直不希望我，有甚麼長進，恨不能盼望我一下墮落到倒霉的深淵裏。我真想跳起來大罵而特罵一生！

那些隣家的大人和孩子，他們從一早起就不斷斷的吵鬧一直喧嘩到深夜還不安靜，那些男人，像討厭的麻雀似的論着大嘴唱那難聽的刺耳的調子，那些婦人像工廠放尖銳的汽笛一樣，說話總是用極高的嗓門。為一個雞蛋丟了一分錢的小事也要噢噢的講說不休，東屋西屋全出來了，不約而同的集合在院子裏，那些孩子們吵得更凶，大聲的喊，大聲的唱，大聲的笑鬧，這些不休不息的煩燥的吵鬧一時一刻也不停止。簡直得受苦死了！這都是叫我痛苦的原因。我真想在他們的飯碗裡偷偷的下上一些毒藥，他們吃下之後完全變成啞巴，再不然就痛快的死掉！

我非常厭惡我自己腦袋上的這些該死的毛髮，剪去了怕不久又長了，我是多麼嫌那長牢獄似的理髮館，老老實實的坐在那裏，讓那些愚蠢的東西隨便擺弄，不管我着不着急，那剪子不慌不忙的在我頭上抹來抹去，化費了許多的時間，坐在那裏只對着面前的鏡子端詳自己的醜相，這有多麼無聊。這都是人類生活中，多餘的沒有用的事。為甚麼那些廢物不做研究武器的發明家不做出一種機械的剪子呢？把腦袋往裏一伸，用不上三十秒滿頭的毛髮全剪乾淨了，再加上一洗，不過二十秒，有多麼痛快。

我現在是悄悄的躺在病院裏，醫生懇切的囑付我好好的靜養，並且告訴我不要說些刻薄話。

『我是甚麼病？』我急忙爬起來扯住他的衣袖大聲問他。

他不答，笑一笑算完事。這小子，我在甚麼地方見過他，好像是朋友，可是他沒有朋友義氣這樣的東西都列在人類的隊裏，真該死；我生氣的罵了幾句，又一想去他媽的吧，算了！

× ×

或傷害已經不少了，我活了半輩子，也就是死了半髮子還有半髮子沒有死，腦袋掉了也不過碗大個疤，此外還有甚麼值得顧慮的呢？

無題

周中海

酒盃昏倚枕邊，

魔思催促總胸前，

殘證獨憶當年事，

漏盡三更尚未眠。

雨天（第二週）

坐在辦公室的椅子上，凝視掛在玻璃上的雨珠，我知道雨還在下着。空氣裡彷彿擁塞着沉鬱的流，灰暗的天色更給人一種陰悒的感覺，只是靜靜地坐着，凝視着，心底卻湧出了異樣淒楚的滋味！假使人果真是個雜婦的謎，我此刻便當作偶然真了。想到托爾斯泰的話，生活的本身只是一個悲劇！我乃深深地咀嚼着，好久，好久。忘不掉一些過去的夢，我不禁寒顫着，讓感情倒踞在傷痛裡了！

再沒有機靈的情緒，完全為這人間世的互浪顛播得迷昏，宛如一匹忠實的馬，吃了，跑幾段路，再吃了，睡下生活的意義就在這里表現着。然而，沒有真正的快樂！

然而，沒有心靈的安慰！當孤獨於繁星滿空的深夜，我才喃喃私語，希望在我的生活裡有到一點光。但時光把希望拖遠了！外面的雨仍在憂鬱地滴着，玻璃更加汹，天色也更加暗淡。

〃難道生活的本身真的就只是一個悲劇嗎！〃我沉浸在不然的感情裡深沉地想。一口嘆息落在我的心上！

國展特選作品

西洋畫之部・開拓地的五月（松島薩順泉作）

速寫

林子雙

日光雖是蒙蔽在淡雲之中，但反更加強了它的熱度，像是燒紅的鉆鐵，遠遠的爍烤着一樣。那汗便流雨似的沿着兩頰滴下來，顛勻淨的畫成若干整齊的線條，斜的歪曲的，分佈在那人醬色的面孔上，映着日光，晶瑩的閃爍。

一頂茶色的圓帽歪歪的蓋着『亂草』堆成的頭髮，把那麼瘦的臉，顯得斜方，彷彿泥塑的模型。兩隻深深嵌入在額下的眼睛，淚水總像是溢不出的，在眼裡搖動着。此刻正彎着身子，臉上縮苦的痙攣，縮扮出一種難言的悄皮談諧的面容，希冀博得多數人的同情和彩聲。

許多人都在笑了。得意的笑。每個面孔都不時要發生痙攣，彷彿在看着蹣跚學步的家犬，或者拼捏的穿着紅綠衣服的猴子，裝成新嫁娘時，那種惹人爆笑的滑稽的景象。就彷彿有千百隻手在每個人身上搔擾着一樣。

於是，那彷彿泛着淚光的眼睛，反射出在安慰時，成功時所有的淡淡的欣悅。使得身子動作得愈快，話也說得愈多了。

這時，他手上正拿着一隻圓的鐵桶，在地中央，一集偶然似的像架支持着一個透...

野花

胡後紅

近來我每日除了上班外，其餘的時間，都是消磨在斗室中，一個寶玉，讀幾個月詩，在幽閉薄暗裏，過着最快樂的生活。

窗前庭地，妻所種的雜花都次第的開了，小院裏，倒增了不少的生氣。

對於花，妻是能種能賞，可是我抱着不種不賞的主義惡說，她，說我寂寞無聊種花，但她那裏知道，因為她前天晚上，要在窗外喚着我說：『噢！你出來，你看金展子和掃帚梅都開了。』

『你總埋頭寫甚麼？果不厭。』

明的玻璃杯。滿滿的裝了一下烟草。

『諸位大爺，學徒現在就要把這隻鐵桶扣上去。喊一聲〃變〃！就來幾十支烟捲。你是抽，你是敬客，隨你便。那麼那位大爺一定要問了：「你這小子會變，搬運吧？」話可說得明白，戲法沒有真的。那麼假的有什麼意思？事看得乾淨，不漏，方博您際〃好〃！學徒的就在這給您磕頭了！……』

他說到這裡，忽然瞪圓了眼睛喝道：

『擠什麼？你這吃不了剩下的！你給老子往後退！笑？……不愛看請出去，……哟哟？怎麼？……你還要反我？……哦，你這小猢猻……』

人們都把眼睛向某一個角落移過去。笑聲又從每個嘴上吐出來，一個戴着紅帽的小學生，襤褸的從地上站起來，臉紅紅的，勉強的笑着，但並沒有出去，人們便鬨着他笑。

顯然，他的痛苦與煩燥是暫時藉以發洩了。這時，仍繼續扯着沙啞的喉嚨說。

『這可不是學徒的吹，走遍全國，打算着這麗戲法看都看不着。……可是，學徒的現在就得好，那麼學徒的有一個要求，就是要向您要點茶水錢。多了不必，給一分算一分。您要是腦滑錢也別怕。只要您賦個〃好〃！腳下受着委屈多站一會兒。圓圓場。可別早一步走。晚一步也不走。到戲法變完，學徒的一定慶賀您要錢，您抬腳就走那可於良心不忍！大熱的天您站在那兒看，就像個『佛』

夏夜

綠野

這夏夜，

五月風，

吹綠了麥穗。

南園內，

滿園榴花，

比火還紅。

遮蔽着一片夕陽天！

槐樹綠色陰影，

窗紗外，

鳴着斷續的蟬聲，

紗般的輕翅，

隱日光，

會如紗一般的渺邈！

五月夜，

夜裏姑娘的淚，

流落着酸苦的淚，

會如點點的明星！

他一口把我吞掉甚麼也不理怨，而那些貪婪無厭的臭蟲和蚊子偏叫人氣憤，他們狡猾的藏在牆縫裡，在那些難於發現的角落裏，在那些下結果我這四不值錢的生物卻一點一點兒在我生活裡撒下不安的種子，不妨一刀一槍試試看只會在暗地裏偷偷的，我的皮肉，喝我的血水，拿我的身體當做生活的泉源，哪有比這更卑陋下賤的行為。

但是，但是——

多少年來，我從嫩肚皮爬出來直到現在，各種的打擊

『沒有法子』談

敖岸

『沒有法子』這句話，想在任何一個國的語言裡，也有它的存在不過總覺得在我們這個國度裡，對它有些特別的親暱性。

按一般習慣的表示，來試加分析，它的用法大致有以下兩種：

（一）被動的——舉例子來說『沒有法子，認得啥』這句話顯然『沒有法子』和以下的動作，都是不得已的選擇，似乎有一點『法子』也不能『啥』所以這個『沒有法』的背後有些強迫的力量，換句話來說，它本身是被動的。

（二）結論的——例如『這年頭眞沒有法子』『…沒有法子』等，多是在肯定一些事情的歸結。

前者的動機雖不甚高明，而其下動作的結果是向壞判斷的至於後者則完全是『望洋興嘆』式的肯定着，在我們日常的應用上，究竟屬於那一種的多，不敢臆斷，但二者的存在，按筆者的看法，都是在順應着一個大原則——自然——無論是被動的，或是結論的都不過是表示對於『自然』的屈服罷了。

翻開歷史來看，我們的祖先從『沒有法子』而努力的事實，結果『法子』是有了由『沒有法子』中而想出『法子』來，這又叫做創造，這種由自然驅策出來的創造力，就是我們由過去到現在所有的進步（？）

這樣看來『法子』『有』『沒有』的問題，應該是屬於齊國淺的結果，不過因為『法子』的程度或分量，有時也能先決定對它處理的態度，這也許就是我們的惰性聰明。

話又說回來了，它果然是表示對於『自然』的屈服嗎？不錯！那也許是封建時代的一般『運命論者』遺傳下來的口頭上的法寶，這樣就慢性的成了我們的觸路。

想像那時候的人（封建時代）知識的範圍太窄狹，且其所想的都不過是平面的，所以來應付這瞬息萬變的大自然，當然走不通的時候多。

可是現在這個時代又不同古年了，歷史的互輪已走上了科學時代要求，不外是『速度』和『效果』因之社會的構造，也隨之而紛雜多歧起來，所以想要當個現代人，決不是『沒有法子』這個信條所可走通的攔而充之，一個民族的向上，國家的振興，根本就非鏟除這些無用的贅物不可，所以我們第一必須戒除從來的惰性觀念，積極的來發現自己訓練自己，任，隨時代的頭腦，也就是需要計畫的，分析的，多角的科學頭腦以充，分認識事物創造未來，同時再培植堅忍不拔的意志力，光明闊達，不怕一切的奮鬪，那時候就無所謂『沒有法子』了，也或許無往而不是『法子』了。朋友們，不要大驚弱了，更不要盲從和迷信了。

八、二於綏城

賃房經營商業虧本 中途減額變更約定 法不允許

民事

問 在本年間由朋友介紹租來一些營業，言明二年期滿，每日交租金十元，並每次應租一千五百元，押金，立有字據有證人，自接手已有四個月交租金一千餘元，而數袋，但營業至今竟虧金千餘元，故人很恐無力支持，乃同介紹人與出租人再議，將每次應當歸營業所用，每日租金交三元，重立手續，免得營業受影響。但出租人不但不同意，非得照前所講辦法不可。忽然出租人病故，又與亡人之兄商議亦完全拒絕。按他等如此辦法，在法律上有無過失？懇乞先生指示：一，我欲將營業外租，是否犯法？二，營業讓渡有何手續？三，營業走亡故，對於許可有無妨碍？（待教人王殿臣）

答 租賃契約訂定後，限于事實上不能履行約定時，原則上可以解約，但爲了自己某種利息而欲變更雙方合意的約定（如減額），實非法所允許。你現在因生意虧蝕解約歇業，決無問題。至於你想將營業讓渡他人固然可以，但須徵求，原業主的同意及使被受讓者履行你與原業主所約定的條件。

問題 ○質疑解答

責任者（・）（唯一）

常識

處世經驗少 耿直討人嫌

問 敝係二十一歲之青年，服務商界，刻已六七年矣，因生性耿直，不會奉承，俗語有云，順情說好話，耿直討人嫌，對此敝亦略曉，惟因生性關係，雖知耿直非應付社會之方，但處事時，實不由己，因此致惹人不滿如長此以往，對飯碗實有問題，敝以此頗以爲憂，求悉如何始能更改，新賞心教我（悄待教於奉天）

答 因爲現在你還年青，需給你一點磨改變耿直的乖性的道理，你也難改變的，社會上的凡百事事，能給予我們一個教訓，日久，你的經驗一多，同時年歲也大起來，那時不必有人告訴你，你自然就知道改了。

職業介紹

都靈池君鑒：本報介紹職業後新京西三馬路四三東方商業合名會社擬聘爲司計，請將履歷書直寄該社商接。

× × ×

郭育演，年十六歲國優校卒業，謀職，採用者函本報轉

李國祥，廿八歲新，師卒業曾充教員，謀職，用者函本報轉。

張清序年廿一歲國制高小卒業，願就書局文具店店員，有用者，函奉天瀋陽區一德街二段九五號。

× × ×

高國豐，年十九歲，新京國高二年在學，日語三等程度謀職採用者函本報轉。

× × ×

趙雪東，現年拾九才，河北省籍，高制高小卒業，曾任商店司賬之職，謀職，用者函通陽縣廿家子村門牌七號

× × ×

李錢鑑，現年二十四歲，河北省籍，舊式中學畢業，稍通醫學，於欲警陀謀職，用者函本報轉。

徐大波，二十一歲，吉林人省立初中卒業謀職，用者函本報轉。

× ×

高鴻泉，年二十四歲，舊制高中卒業，日語二等程度謀職，用者請函本刊轉。

× ×

孟祥露，年二十五歲，舊制中學卒業，謀職，用者函報轉。

婚姻

弟遠走無音信 婚期臨邇如何應付

問 敝父母在堂，皆逾花甲，生我兄弟三人，我居長，因三弟樸田三三歲，於今年正月初八日不告而走，至今音信杳然以致我父憂思成疾，又兼我弟到結婚年齡，女方相大，因友結親，若終無音信，我應如何辦法？請見教了。（待教人李嘉惠）

答 對於你父母時常要解勸婚事可以延期，這問答你弟看到後，或者就要思歸了。

簡答

董春蘊君：應向該銀行打聽明白，究係天和銀行還是大成銀行付款，然後再去信家中派人取款好了。

× × ×

乾安縣唯會君：新京北大街益智書局出售日語文法極多可逕函購閱。

× ×

汪靜波君：你要和同事服同一步驟，不要太耿直了。

問函的登

於七月（六日）末日，由此處寄往新京大同大街『滿洲雜誌社』掛號信一件，內計郵票九角及滿洲『麒麟』及『電影畫報』惟寄去一月有餘至今仍未見回音，並寄該雜誌索來，數度函詢，據該社回答稱，雜誌業於七月三日發說，可是至現在仍未見此物，不知係何原故？（錯誤發生究在何處？）（開魯縣正義區第七班一甲十四號杜英傑）

書籍文具批發 博文印書館新刊各書

振替新京三四六七番 新京市大馬路

書名	定價	郵費
增訂洋裝 日本東京標準語會話全集	四、三〇	、三二
東洋史問題解答	一、六〇	、二四
統制經濟釋義	二、三〇	、二四
學生作文入門	、九〇	、一六
國文雨花	、七〇	、一六
國學問題解答	、九〇	、一六
高等算術代數問題解答	、九〇	、一六
國高日語讀本精解 一卷	一、三〇	、一六
刑事訴訟法	二、二〇	、二〇
安徒生童話全集 上下冊（共）	三、六〇	、二〇
天方夜譚	一、八〇	、一六
大字本 古文觀止	四、四〇	、二四
足本 三國演義	四、四〇	、二四
大字本 世界名人傳	一、八〇	、一六
五分本 法問題解答	二、三〇	、二四
基本 幾何問題解答	〇、八〇	、一六
最新 新法院 用各種呈文書方式及實例	二、三〇	、二四
增訂 常識問題解答	二、三〇	、二四
怎樣使前途遠大	一、四〇	、一六
袖珍國音白話註學生字典	一、四〇	、一六
詳解滿日公文作法全集	一、九〇	、一六
大字本 儒林外史	二、九〇	、二四
足本 怎樣創作你自己	一、九〇	、二〇
說話與演講	一、五〇	、一六
高級新文庫	一、九〇	、二〇

總批發處 新京市七馬路 滿洲書籍配給株式會社 分售處 全國各大書店

幼兒有病莫張慌 速服此藥保安康

小兒良藥 樋屋奇應丸

大阪天滿 樋屋總舖 樋屋合資會社

主治 消化不良 吐奶綠便 急驚疳積 天花紅疹 夜啼腹痛

價目 一至十二角

C—29

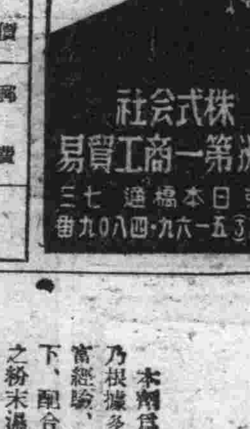

滿郵發行十年史

為滿郵十年來集郵專家貢獻本平凡經驗所著實遠大香擧史實無不述及郵票及紀念郵票十不可不讀之參考書也七已不可缺此明細號四上人四現出版定價每冊郵費十分 新京特別市西四馬路

藝光郵票社

胡文儀謹啓

婦女病注意

請用 既能脫離苦海速登彼岸 又能強身增精如神

新法斷癮 能莫爾病

奉贈試藥

總理處 滿洲增井大正堂 新京市日本橋通八〇

總發行處 大阪市西成區田端通二丁目

藤定淨行醫藥研究所 B

本紙記入貴名函索說明書

新肝精

請看新肝精的神効如何

一位病苦纏身的年、自從服用新肝精、歷時未久、意成鐵漢

血虧體弱 精神萎靡 惡症結核 房事過度 婦女雜症 幼兒虛弱 奇効非常

株式會社 滿洲… 奉天 大連 … 上海

胃病起因很多，病的情形也不一樣，但是飲食不進，或食後嘔吐，身體漸々的衰弱，一言難盡，終至危險狀態，是一定的，所以要如有胃病的人，必須趕快服用胃活，因為胃活對於各種胃腸病，有速效

適應症 胃弱、胃痛、胃酸過多、食慾不振、消化不良、胸悶、嘔吐、惡心、腸病

總發行 奉天 大阪 山田安民藥房

碍痾好司散

消炎止痛濕布劑

新出品（碍痾好司姊妹品）

本劑為碍痾好司之姊妹品，乃根據多年製造碍痾好司之豐富經驗，在斯界專門家指導之下，配合諸多貴重原料而製成之粉末濕布藥也。其效顯著持久，用以消炎鎮痛，法至簡便而且安全。

特徵

一、本劑為微細之粉末，攜帶便利，臨用時，可隨意取必要之量，並無浪費之弊，家庭用之，最為適宜

一、本劑在製造之時，曾經設法加工，使其藥効持久故濕布之持續時間，可以任意選定。

一、本劑使用法簡便，而且安全。

主治 感冒、肺炎、肋膜炎、氣管支炎、扁桃腺炎、中耳炎、偻麻質斯、神經痛、打撲痛、捻挫等。

色價 一〇〇瓦 二五〇瓦 五〇〇瓦

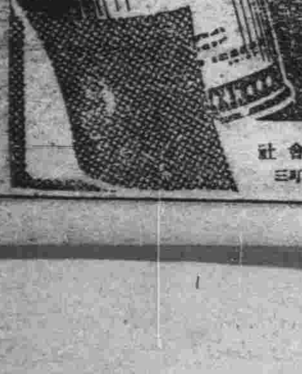

販賣元 武田長兵衛商店 鹽野義商店

製造發賣元 二巴合名會社 大阪市東區道修町三

大同報
發行者 康德新聞社
新京特別市中央通四三
振替口座新京一〇七
報費 一月一元五角六分
廣告價一行三元

天覽武道大會

軫念國防嘉尚武道

名技精髓發闡盡緻昨告閉幕

日滿交驩武道大會、自月之八日、集日滿武道精鋭之士於一堂、隆重開幕以來、今已四日、大會祇此一日而已、於此大會最後一日之十一日、猥蒙我
皇帝陛下
帝駕親臨之下、在牡丹公園神武殿中、謹奏光榮與感激之武道講究、
伏惟我
皇帝陛下、宸衷軫念國防體制國家之完成、獎勵武道原爲法門之一、爲懇覽演武、特親臨武道大會、大會總裁及關係者固不待論、即我國四千三百萬赤子、亦無不惶恐感激、是晨大會場神武殿、整潔一新、牡丹公園中之御路、微塵不起、莊嚴之氣、充滿園內、上午八時三十分、聚鼓爲令、所定諸員及演武者、皆面現感激之色、肅然入場、八時四十分、虔誠拜神、即由稻垣大會會長宣告開會、謹待 帝駕、八時五十分、
皇帝陛下駕抵正門、即賜稻垣大會會長先行、張總裁先導、在樂隊恭奏國歌聲中、駕臨便殿、然後於便殿賜張總裁、武部、三宅兩副總裁、谷會長、藤治（日本派遣武道團團長）源田兩副會長等覲見、接見畢諸員敬謹起立奉迎時、御臨會場、全體行最敬禮、恭迎帝駕、當由張總裁上奏開始演武之意、於是演武就此開始、首爲日本誇於世界之武道中精粹柔道、弓道、角道等比賽及模範演習、演畢、稍事休息、
十時三十五分、繼續開始劍道比賽、先是爲大日本劍道式之大太刀、小太刀、次爲軍刀操法、刺刀術、眉尖刀棒術、再次爲劍道演習與劍道比賽、最後爲劍與刺刀、劍與眉尖刀之異種比賽、至此、御覽演武終矣、查日軍於此次大東亞戰中、所以屢有建樹、震駭世界者、實緣皆有必勝之信念、而必勝信念之培養、端賴此種武術也
皇帝陛下、對此武技、始終熱心御覽、諸員拜察宸衷關垂武道、殊至感激泣下、十二時十分、張總裁上奏演武告終、當由總裁恭率全體三呼
『皇帝陛下萬歲』然後
皇帝陛下於全體行最敬禮奉送中、移玉便殿、十二時十五分、國歌之聲奏起、帝駕乃還宮矣、於是稻垣大會會長、乃於十二時二十分、宣告閉會、而御覽演武遂則此告終矣

皇帝陛下御覽日滿交驩武道大會【謹撮】

國共交涉又決裂

緣蔣全面抹殺中共存在

【太原十一日電】蔣共之間由於周恩來之叛黨、西北邊境地區彼此傾軋、加以重慶政權彈壓內部不穩份子、釀成種々糾紛、双方危機、舉世爲之注目、可謂抗日戰線勢將崩潰之先兆、頃據最近此間所接確息稱、蔣共之間刻已危機當前、双方首腦、以彼此宿命、氷炭難以同爐、最後交涉、終於決裂矣、原來十八集團軍副司令彭德懷、於七月一日、自延安飛赴重慶、與周恩來同在重慶之中共聯合辦事處會見蔣介石、提出要求如左
一、爲强化抗日統一戰線、重慶政權須增發軍械子彈及其他中央應撥補援助中共
二、放任共產黨運動、解除壓迫中共
三、肅清國民黨內之親日派
蔣介石對所提出各項、堅持强硬態度加以否認、且反而提出各項要求如左
一、解消在華蘇聯邊區政府
二、絕對服從中共之軍事委員會
三、變換中共黨軍之現駐地
四、絕對禁止中央計劃機關內之赤化工作
五、共產系學校停辦
六、禁與蘇聯直接交涉

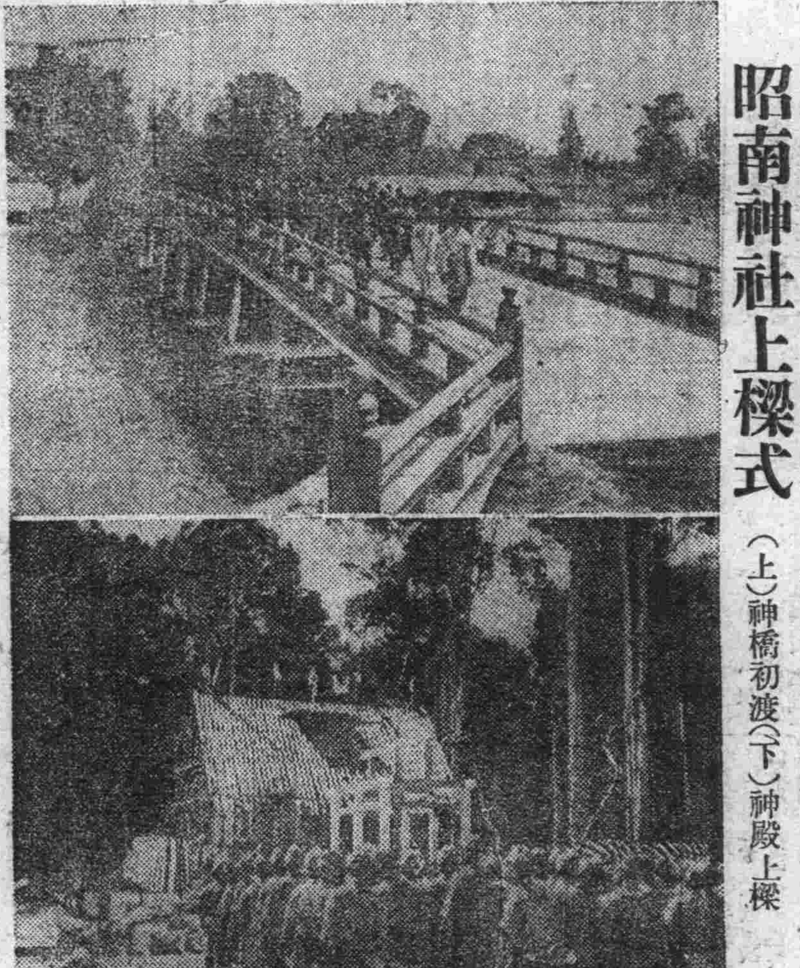

昭南神社上樑式 （上）神橋初渡（下）神殿上樑

敵反攻巧計成虛話

敗殘軍指日趨滅亡

平出大佐播講〃所羅門海戰〃

【東京十一日電】所羅門海戰之勝利、苟延殘喘之敵國陣營、日軍大勝果、使全世界爲之驚、惟有狙擊於擊敗日海軍、長近美英連遭慘敗、其所受之打擊、軍事上固無論矣、即於政治上經濟上亦極爲深刻、彼等爲打開現狀計、謂爲至少必須出以相等手段、以鼓舞國民士

美英百孔千瘡

武威之下、關於此事、日海軍報道部課長平出大佐十日七時半以『所羅門海戰』爲題、於東京廣播電台、作十五分鐘之廣播演說、闡明本海戰之意義及無敵海軍之戰鬪情形、效錄廣播之要旨如左

據九日大本營發表、日本海軍部隊、七日以來、對出沒於所羅門群島方面之敵美英聯合艦隊、猛加攻擊、與敵艦及輸送船團以極大打擊、目下尚繼續作戰中云云、茲將今次海戰之意義、概括言之

氣、是以美當局最近頻行呼號對日一齊反攻者、決非無故、彼等深知只喊空口號、不能振興國民士氣、故先以中國爲基地、希以空軍對日反攻、然此種期待由於日陸軍航空部隊、以先發制人之手段、加以猛攻、已全被打消、繼之又對大島島方面、試行反擊、但因日軍防備森嚴、毫不得逞、然敵對日反擊之蠢動、固未嘗稍息也、尤其美總統羅斯福企圖於太平洋方面牽制德意軸心的攻勢、乃使一部有力部隊、蠢動於阿留地安群島、並集結美英殘存艦隊、編成强而有力之艦隊、携同輸送船團、前來攻擊所羅門群島方面、在輸送船中、均係美國多年訓練之海兵、而美國海軍部又曾豪語今次襲擊爲美國所行之大攻勢、由此可知彼等對此次出擊所抱之希望爲如何其大矣、然據發表稱、此次海戰截至現在所判明者、計擊沉敵艦十七隻、輸送船十一隻、反之日軍損害則極爲輕微、據此間所接之報告、推測當時戰鬪之情形大要如左

英勇日海軍

出師即奏大捷

日本海軍之哨戒艦、七日黎明、發見出擊所羅門之美英聯合艦隊、當即報告、該方面之日艦隊航空部隊日戰鬪機聞訊後如取好餌、猛襲敵艦隊及輸送船團、與敵戰鬪機羣展開猛烈之空中戰、當將敵機擊墜四十一架、隨於八日午間、日雷擊機、開始捕捉敵艦隊、冒敵猛烈之防禦砲火、在大雨傾注下、施行海驚獨有之爆擊及雷擊、與敵艦船以莫大打擊、雷擊機隊、攻擊甫畢、日水上艦船立即接近敵艦隊、迨天氣漸黑、看破敵多數艦隊之弱點、日軍優秀指揮官急下命令率領所部、於暗夜中長驅猛進、闖入敵艦隊之正中、將敵主力艦完全擊滅、高奏凱歌、

夫敵之兵力遠過於日軍、而終能將敵擊潰者、固由於利用衝敵虛之戰術所致、然亦足證明日軍戰鬪力之如何高邁矣、就此次海戰而觀、可知美英海軍戰力極其低劣、今後無論彼等如何增產艦艇航空機、亦無何效用、惟有日趨凋落之途而已、經此次海戰後、美英澳諸國、將日趨微弱、對太平洋、全戰局固無論矣、進而對大西洋作戰亦當與極大之影響、尤其因敵喪失多數巡洋艦及輸送船、則軸心側之通商破壞戰亦或益將順利展開

美虛僞宣傳

已成國民非難之鵠的

前者美國會否認日軍攻略阿留地安、迨至事實昭彰、不得不公表時、又稱對美國無何實害、最近又宣傳該作戰爲軍大問題、揆其用意、不外企圖惹起日蘇間之反目、總之否定、抹殺或歪曲事實、乃彼等得意慣技、夏威夷海戰慘敗、則謂僅失戰艦二隻、妄傳馬加撒海戰勝利、實際不過蠟敵爪哇方面之損害、此次又僅承認驅逐艦團之喪失、彼等亦知如此重大事實、雖遂國民之耳目、然最近美國國民已不信政府之虛僞宣傳矣、姑不論是否美國指導者受在

入另一階段、即所謂建設期、其實現仍遂行活潑之作戰、今後仍將繼續奮鬪、吾人如果以爲戰爭已經告終、實大錯特錯、現在美國正以其龐大資源、從事艦艇、飛機之增產、欲以大軍對我抗爭、故吾等必須徹底擊滅之、同時又須持有充分之確信、近來喧傳之南方建設及國內諸產業能力增進等、均應以破壞敵戰力使敵屈服爲主體、因此吾等應涵養充分戰力、以擊滅美英等軍、我海軍已於四方各四千餘浬之廣大範圍內、確保大防衛作戰線、雖敵之一艦艇必

外部勝之誇大報告所愚誑、抑或明知故犯、違心欺瞞、其用意所在、不外使國民盲信對日反攻之容易、又可知彼等對日本之戰力估價殊小也、如果彼等指導深知日本實力、妥加慎重、或不致屢遭慘敗、美國之敗戰、實因羅斯福慣用欺瞞政策所致、所謂羅斯福之欺瞞政策使美海軍滅亡亦非過言、美國國民因誤信馬加撒海戰、珊瑚海戰、中途島海戰等之虛僞勝利宣傳、或認日本艦隊已潰滅、今如得知所羅門一役、日本海軍擊滅美英新編聯合艦隊之堂々陣容、將啞然於彼等指導者之欺瞞宣傳也、美國指導者深曉不能再以虛僞欺騙國民、故此次所羅門海戰、美國知虛僞廣播之無濟於事、故默而不言、現澳洲因所羅門海戰敗北、愈陷於孤立之境、前者澳洲陸相福特曾豪稱澳洲如能依存美國、則國防上毫無何等不安、今到悲呼危機當前、今日實爲澳洲反省美國不足倚恃之時期矣、依人而亡其國者、史上不乏其例、羅斯福之欺瞞政策、將亡美國海軍、澳洲依存美國而不亡者、亦云幸矣、世人動輒以爲大東亞戰爭已

掃數消除、其堅決不動之決意凜然如故、吾國國民應徹底明瞭勝而不驕之意味也、（附片＝平出大佐）

酷暑如焚惡疫猖獗

重慶一帶儼如活地獄

【南京十日電】據重慶消息稱、重慶以及四川省一帶本夏遭逢罕有之酷熱、致呈火海地獄之相、如重慶室內溫度、時超百度以上、七月下旬曾達百〇九度、後仍昇騰不已、市民夜間多眠於戶外竹編之上、重慶政權因此規定官吏工作時間、爲午前五時至九時、與午後六時至十時、再因市內惡疫猖獗、市民更爲恐怖、每日結隊刷寺廟乞雨者絡繹不絕、更因禁止販賣清涼飲料、製氷商人大部失業、爲向當局陳情、時行示威運動、且因緬甸南線方面之華僑、蜂擁蝟集、住宅頓感缺乏、流離失所者、愈形殺道、羣向重慶市政府要求建築公共住宅、以解決無處安身之苦、據傳不穩氣氛極爲濃厚云

反英運動澎湃全印

官民厮鬪演悲壯之流血劇

【里斯本十日電】據新德里電稱、印度民衆反英運動、以孟買爲中心、有刻刻波及全印之形勢、九日六大都市、先後發生大規模之衝突事件、演成流血慘劇、其中最激烈者、則爲孟買市、自甘地被捕消息傳來後、民衆齊集夏雜吉公園爲數不下二萬餘人、反英氣勢直冲天霄、旋在到處與英國警察隊衝突、演成格鬪、英官方憤對民衆開槍、結果民衆方面死者五名、傷者百零二名、警官方面、亦有死者二名、傷者十七名、截至九日夜、在全印度有被捕之民衆、共達五百五十名、其中會議派指導分子、不下二百五十名、此外印度政廳穀物倉庫、有兩處被暴徒襲擊云

英軍部隊出動

防禦民衆圍襲官衙

【里斯本十一日電】孟買市內、因印度民衆與警官隊頻演格鬪、騷亂已極、該市向由武裝警官隊擔當警備之責、然據十日孟買來電稱、是日有若干英軍部隊出動、圍護於武裝警官隊本部及孟買警察署之周圍、以防民衆襲擊云、

孟買停止交易

【里斯本十一日電】據路透社孟買電稱孟買市場、十日停止一切交易

印僑七十五萬

在緬甸馬來

展開示威運動

【昭南市十日電】自英國政府逮捕甘地翁以及國民會議派領袖之消息傳來後、僑居緬甸、馬來之印人七十五萬大爲憤慨、定於十二日晚、奮起展開一大示威運動、又昭南市、檳榔嶼、吉隆坡、僑帛以及全馬來十九主要都市、印人商店、一齊罷業、實行不服從運動以反抗英國之不正弧壓、據此間有力印度人談稱

甘地翁等之被捕、爲當中之事、但印度獨立運動、却因此更爲興奮恰如火上澆油、吾人爲貫徹吾人目的、必須奮鬪到底、須知參加此等運動、實爲無上之光榮云

多數工場罷工

印度勞動界極不穩

【里斯本十一日電】據合衆孟買電稱、印度勞動界、因反抗英當局彈壓會議派、情勢極端不穩、已有若干紡織工場及其他工場、開始反英罷工、更據合衆新德里電稱、會議派及非會議派之勞動運動指導者、十日夜、於新德里開會、決定總罷工之間題云・

綠色的谷 (76)

山丁 作
李紹周 繪

第六章（十三）

四

在黃昏沒有到來之前，所有下坎的地戶們全都潮水般湧到上坎來。女人們，孩子們堆擠在大伙房的兩鋪炕上，她們叟誠的感激着東家的收留的恩惠。彷彿躲避在大鵬羽翼下的昆蟲，憑息着個人的呼吸，甚至恐懼着孩子們的哭叫會招來東家的厭惡，那些年輕的母親把乳頭塞進孩子們的嘴裡，缺了奶水的，索性搖着幼兒們的腿脚，互相維持着安靜的空氣。男人們和牲畜們散落在東場園裡。坐在自己的車上，坐在糧囤的草捆上，在車輪與車輪之間攏起木柴燒起火來，烤着沾在靰鞡上的污雪，氷凍的手掌在火上返復的烘着，像貓咬似的痛，他們忍耐着，永遠的忍耐着忍耐着即將來臨的恐怖的大刧。

烤熱了手掌的黃大辮子，在腮巴上擦摩着，他底凸出的貓般的臉孔中聚集了不能描寫出的火焰，他對周圍的人說

『沒有家魔，引不進外鬼來！』

誰都明白他的話，那家魔是說混江龍。

『狼耩這兩年剛々平靜過了兩年好日子，混江龍這小子倒不讓咱們過下去了，你們說，他自打站上回來，窩在狼溝，這十幾年做過一回好事沒有，湍着他是老林家的子孫橫着膀子逛，靠上那們個跳大神的臭婊子，動不動就興妖作怪的各處嚇，人沒有一家不被他搶，挪，浮借，敲竹槓。有了錢就窮吃窮喝狂嫖亂賭，于七爺若不是他看場闡也不會氣死吧！這些寃魂啊！他還不解渴，還要害我們還些人去死，你們說，他能得好嗎？下下油鍋能行嗎？』

黃大辮子把所有的罪狀利箭般向混江龍的身上射去。

『于得水死那年，他還調戲過于寡婦，你們誰也不會知道吧！我就眼看見他被于寡婦狗血噴頭的駡了出去，你們說他還是人嗎？去年春天，還調戲過我的……』

許多人的氷凍的心被憤怒的火焰燃燒着，他們不憎恨小白龍，他們所恨的却是這個無惡不做的壞蛋林國榮。

『就是有能耐吧！也別在家邊上跳搭！』誰插了一句話嚮下去烤着手。

『我看，也是咱們過得他走頭無路了，這全糾刧數，該然啊！』說這話的是崔疤拉眼，他想起上個月和大辮子一塊見還管事的代表大家推混江龍的事，他想，如果不那們嚷他，也許不致於使他投進鬍子去。

『去你的吧！你懂得煞！』黃大辮子反駁着，『你得這樣想，是狗能忘了吃屎嗎？』

疤拉眼微微地笑了笑！『也倒是！』

法人登記

●財團法人吉林民生振興會變更一、理事五十嵐三康德九年五月三十一日辭任同日左記者就任理事飯澤重一 吉林市江沿街臨江胡同一號右 康德九年六月十一日登記 吉林區法院

興農合作社登記

●開原縣興農合作社變更一、理事長播本秋一康德九年六月十日解任左記者康德九年六月十壹日就任理事長安住旭 開原縣開原街東洋街十七番地 康德九年七月貳日登記 開原區法院

●昌圖縣興農合作社變更一、理事關野平於康德九年六月拾日退社一、康德九年拾壹日左記者就任理事長理事長高橋茂樹 四平省昌圖縣昌圖城街中央街門牌五拾□ 康德九年六月貳拾九日登記 昌圖區法院

商工金融合作社登記

●開原商工金融合作社變更一、康德九年六月壹日左記者副理事就任白永田 西豐街大通街壹五四號 康德九年七月貳日登記 開原區法院

商業登記

●合資會社山口商店解散一、依總社員之同意康德九年六月參十日解散 康德九年七月壹日登記 開原區法院

●合資會社山口商店清算人選任一、清算人之姓名住所山口雄作 開原附屬地大和街貳拾貳番地 康德九年七月壹日登記 開原區法院

●開原廣興源株式會社本店移轉一、康德九年六月貳拾八日本店移轉於左地本店 開原街掏鹿大街一一七番地 康德九年七月二日登記 開原區法院

●合資會社廣興源解散一、依總社員之同意康德九年六月二拾四日解散 康德九年七月二日登記 開原區法院

●東泰隆合名會社變更一、康德七年十月一日因行政區劃名稱變更將本店變更如左 本店通遼街永福區第十牌第二〇號一、康德九年三月二十一日將目的變更如左目的一、釀造燒酒豆油二、穀物類商品買賣三、前各項包裝品及一切日用雜貨買賣四、製造香業五、右一切附帶之事業 康德九年六月三十日登記 通遼區法院

●滿洲生活必需品株式會社一、康德九年四月壹日左記者就任理事 新京特別市大同大街壹參零貳號馬渡義夫 康德九年六月貳拾五日登記 王爺廟區法院

●商號新設一、商號永泰長一、營業之種類一、海陸物產、野菜水菓類之販賣二、建築材料之買賣三、一般特產物之代理及販賣四、紙烟及保險業之代理業務五、生活必需品配給代理事業一、營業所四平省雙遼縣鄭家屯街安民區南大街第三號一、商號使用人之姓名住所雙遼縣鄭家屯街協和區中市街門牌十號董佐臣 康德九年六月廿九日登記 鄭家屯區法院

●合資會社宇佐美洋行清算人選任一、清算人之姓名住所宇佐美開治 開原掏鹿大街百拾五番地 康德九年七月六日登記 開原區法院

●滿洲興業銀行（支行）增加ミタル資本ノ總額國幣三千萬圓 資本增加決議ノ年月日康德九年二月二十七日 各新株ニ付拂込タル株金額國幣十二圓五角 康德九年七月二日登記 海龍區法院

●滿洲中央銀行支行廢止（支店）一、康德九年五月參拾壹日湯原縣城內東十字街路南四壹號之支行廢止 康德九年六月拾日登記 磐石區法院

興農合作社登記

●西安興農合作社變更一、理事長濱口年直於康德九年六月拾日退任於同日左記者就任理事長 四平省西安縣西安街中興區永安西街門牌四參〇號 伊勢男 康德九年七月八日登記 西安區法院

●滿洲興業銀行資本增加（支店）一、增加資本之總額國幣參千萬圓一、資本增加決議之年月日康德九年貳月貳拾七日一、各新株已繳之株金額國幣拾貳圓五角 康德九年六月貳拾四日登記 開原區法院

第二回（康德九年度）記者考試公告

康德九年度記者考試依照下開要領實施之

記者考試委員會
委員長 武藤富男

記

一、應募資格 不限學歷年齡及男女
二、考試方法 分協和學術考查（第一次）及人物考查（第二次）
1、學術考查科目如左
一、基本法、二、縣史地理、三、經濟、四、語學、五、作文、
2、人物鑑見考查、僅對第一次考查及格者行之
三、應募手續及期間
欲受記者考試者、須將應試願書及履歷書於八月十五日止提出於記者考試委員長
四、考試實施要領
1、第一次考試爲九月二十七日（星期）於下開三處正午前九時開始
新京 新京特別市立大經路國民優級學校
奉天 奉天省立第二女子國民學校
哈爾濱 哈爾濱省立第二國民學校
2、第二次考查十一月十四日（星期六）及同十五日（星期）自午前九時起於新京滿洲國通信社會議室舉行
其詳細請備函裝入四分郵票逕向國務院總務廳弘報處內記者考試委員會詢問可也

滿洲電業新股份第二回繳納股欵公告

本會社新股份第二回繳納股欵辦法如左決定業於康德九年七月二十一日分別知照在案惟有未週知者特再行公告
一、繳納數目 每股金拾貳圓五拾錢
一、繳欵限期 康德九年九月一日
但至期未繳時自限期之翌日起至繳欵之當日止每金百圓按一日金四錢比例徵收遲延利息
一、代辦繳欵銀行 滿洲興業銀行（本店、大連、大連伊勢町、旅順、金州、營口、鞍山、遼陽、錦州、承德、安東、撫順、開原、四平、公主嶺、奉天、奉天小西關、范家屯、新京南廣場、吉林、西安、哈爾濱、傅家甸、牡丹江、齊々哈爾、海拉爾各支店）、日本興業銀行（本店、大阪、福岡各支店）、朝鮮銀行（本店、東京支店）、第一銀行（本店、丸ノ內第二支店）、三井銀行（本店、廣島支店）、三菱銀行（本店、大阪支店）、住友銀行（本店營業部、名古屋支店）、第百銀行本店、安田銀行（本店、丸ノ內支店）、三和銀行本店、野村銀行本店、神戶銀行本店、東海銀行本店
康德九年八月十二日
滿洲電業株式會社

林甸縣佈告

關於未利用地整備繳照截止之件
爲佈告事查本縣未利用地整備限期繳照以來業經屢期四次各在案惟截至現在縣外地主仍有多數未繳者目下地籍整理已經實施更應早日清理以資結束茲爲各地主權益計再行展後之展期由佈告之日起至八月二十日止凡於左記區域內有持照未繳者務須速來繳照以憑領價倘仍延宕坐失良期則證歸作廢業權按地主不在處理之事關權利萬勿再悞爲要切切此佈
茲將整備區域列左
崔家屯 豐字段 萬家窩堡 城壕頭段 小張地房子 蔣二段 石地房子 傅地房子 曲家窩堡 榮家坡 城壕三段 劉地房子 前新發屯 後新發屯 瓊瑤屯 前張勝營子 西廣勝營子 東廣勝營子 南瓊瑤屯 北瓊瑤屯 大興場 罕太岡 大高子 軍需牧養場 後王家營子
康德九年 月 日
林甸縣長 李文瑄

職員募集

一、採用人員 通譯四 打字貳名
一、資格 通譯滿日語以上、打字經驗者 年齡以上者
一、俸給 面談
以上希望者當日携帶履歷書
鄭家屯科中旗通信處興農合作社（巴彥塔拉）及遼源支社

父子聲明脫離關係

茲因謝紹堂之長子謝連舉素染嗜好無所不爲屢勸不悛乃於康德六年舊曆正月八日父子分居伊近復染有嗎啡之癖對于親友時有招搖撞騙之事因此舉凡以往或現在如有借貸挪移之事以及非法之行爲與謝紹堂無涉係如有意外概不負責特此聲明

出租 出賣 房屋廣告

一、場所 新京市和順區樂士胡同三二一二（工業地區）
二、建築物 紅磚平房工場及住宅共二十八間
三、坪數 建坪約二〇〇坪、空地四〇〇坪以上
希望者請以電話連絡
電話三一四二八九番 代理人 室 逋仁

緊要聲明

啓者敝號經理人祖紹先因另有高就辭職已得敝號股東方面同意同時即委李潮濃接任經理之職責繼續管理一切業此後對於三益堂登記營業盈虧以及內外一切事務概與前經理人祖紹先毫無關係恐各官廳外未週知特此登報聲明
吉林市西大街十二號 三益堂藥店啓 經理人 李潮濃
聲明人

感謝

啓者敝人久患肝胃氣痛胸膈膨滿心口疼痛不思飲食時或嘔吐大便秘結久治不愈介紹服吉林市河南街隆興堂藥店自製徐氏健胃舒肝丸現已痊癒此患者購該藥吉林新京哈爾濱市及全滿各地洋貨房多有代售
王連臣謹啓

天和銀行啓事

敬啓者敝行奉北支當局命令停止營業以致諸君存欵未能付欵深感不安今辦理已延至今尚未能付欵諸君放心勿躁並希見諒

我隊踞排球王座 決勝戰時以二一〇制日本隊、

東競大會 第四日上午

東競大會排球、決勝戰、於昨（十一）日午前十時仍假該球場舉行日本隊陣容前=衛三木、村井、佐藤三君、中衛岩佐、西山、長崎君、後衛由山、新本、渡邊君等、滿洲隊陣容前=衛佐藤有馬今西君中衛小林、安井堀君居衛戒、多田、齋藤三君開始比賽後滿洲隊以必勝之信念

強結全隊 故占上風以八對五、由是滿隊隊威大振前衛之佐藤、及有馬兩君趁於此機不可失乃連擲數球球皆落於日陣右側致日隊無所應接竟造成十比六之局勢此時日隊爲一挽頹勢、乃振作精神、取聯絡前衛三木君乘勢奇襲連勝數球、至十一比十而攜平、

日隊發球 後滿隊仍不稍懈日隊雖然、但終不抵滿隊之襲、結果乃以四球之差敗於滿隊、是時天氣甚熱觀衆仍踴躍來臨、每見險球則歡呼鼓掌之際、響遍雲霄略事休息後、兩軍重整再戰由日軍發球、第一球即被滿軍之前衛佐藤君擊下、但因聯絡、以致失去一分、兩隊因立於

最後決戰 關頭、故皆聚精會神唯恐因個人之失利而致全局皆空、滿隊之有馬、今西兩君乘勢每將球、送至左前衛佐藤君前、佐藤君乃以全力猛叩直高擲抵禦因滿日隊致負數球成五比一之後時日隊漸於終局之危、乃宣請稍停、再開後連勝數球、成七比六滿隊

仍在上風 日隊之中衛長崎君爲建奇功、乃乘機由中行跳前擊球、連勝、終至十一對十一換陣、此後滿隊恐於落後乃時施奇術復勝一球、日軍亦出奇技奪回所失、成十二比十二圈荣之爲激勵兩軍、乃雀躍歡呼、選手精神爲之一振、敗則全局即定成績忽戰十四比十七、日隊占先、滿隊側佐藤軍又揮其叩球妙法、由十九比十九、而至二十比二十、最後於

千鈞一髮 之際、滿隊又出奇制勝連贏二球、總結果爲三比零、滿軍大獲全勝、於歡欣聲中、此大會乃告閉幕、

日蒙足球 蒙疆隊慘敗

日本對蒙疆之足球戰、十日午後六時十分繼滿華之後展開、日本隊名將若雲、實力雄厚、職將蒙疆隊、有如探囊取物、野澤、根束、宇田川三君主鋒之下、日本隊首先進攻、金丸、野澤、藤井、朱谷、金田諸鋒猛進出入蒙疆陣地、有如入無人之境、蒙疆隊門前險象叢生、後衛劉見周連文帶武、蒙疆打球、宗二落後慘敗、遂到孤軍難鳴、竟以十二比零之驚人記錄慘敗於日本隊之手、成績如下

日本（五—〇　七—〇）蒙疆

（日本）守門 池　後衛 松岡、大貫　中鋒 立原、松永、奧瀨　前鋒 金村、野澤、藤井、朱谷、金田

（蒙疆）守門 王銘堂　後衛 張華南、劉見周　中鋒 榮越爾、王行憲、孫葉琨　前鋒 姜恩魁、薛寬順、劉茂仁、曲鑾平、米年春

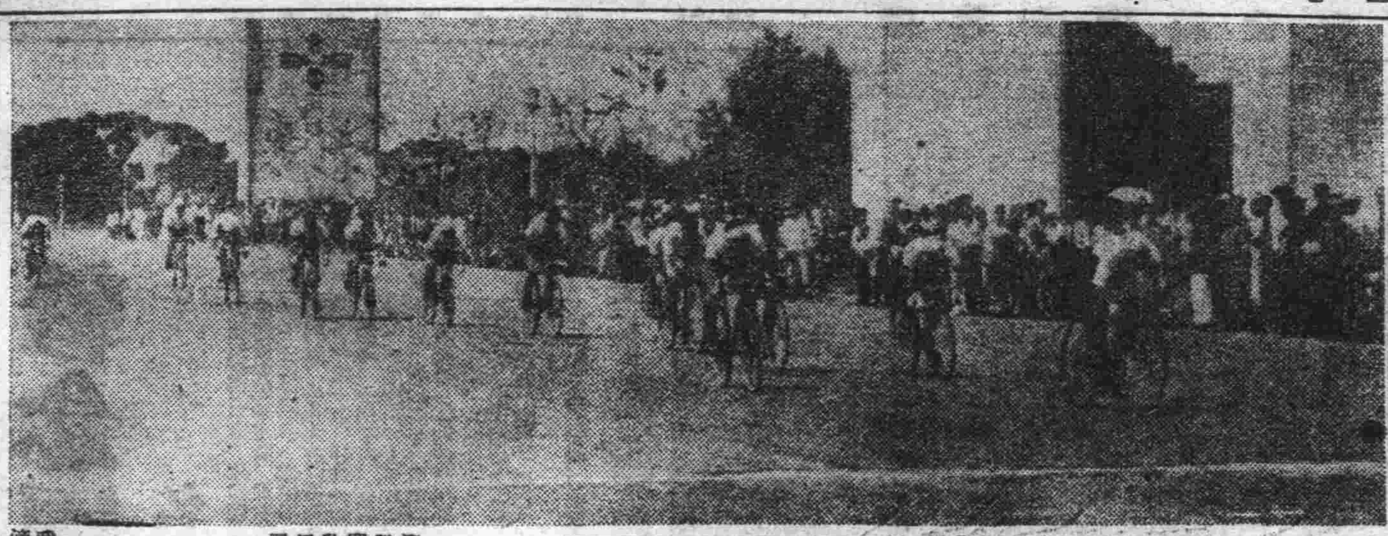

自行車競走開始

銀輪飛掣快如閃電 自行車競走創新記錄

途長五十粁

東亞競技大會第四日（十一日）之自行車競走途長五十粁自午前十時、在微風初霽、在南嶺綜合運動場之正門前於滿日兩國之全體選手參加下、展開鐵輪爭雄戰、一行自南嶺陸上競技場前出發、經至聖廣場、沿路前行、奔向建國廣場、再念轉至安民廣場復右轉東行經至聖大路、再向大同廣場復沿大同大街循歸還至聖廣場、如此四次、而就歸終勝之戰場、當出發之前、兩國選手共四十餘名、入與車列直成一行、白帽黑衣胸前皆嵌有國旗鐵輪輾轉與朝陽相映成趣。

銀輪朝日映輝

待號令槍聲、爆發於是、諸選手即如疾風迅浪、沿至聖大路、轉起燦爛的鐵輪、當時冠居首位、係日本之小峯君、滿洲之新井君次之、森本君再次之、其勢頗勇猛、快如春燕、待三週之後、日本之小峯君、稍見落後、居第二位、日本之滿谷君、則已佔先、

最後一週 車光人影難辨、局勢無何變更、

兩人落鍊棄權

斯時滿洲松原及木好兩君、皆因鐵鍊脫軌、中途棄權、以致觀者頗爲之惋惜、只第三周標準之後神藤君居第一位、杜柄嘉居第二位、譚訪君居第三位、車光人影、幾不能辨

待至決勝點前千餘米時、日本之鍋谷君忽竭全力、勇往前進、追過神藤君、居第一位、杜柄嘉居第二位、神藤第三位、譚訪第四位、橋藤第五位、小峰降至第六位至此先後順序遂告穩定、至終點時、亦未生變化

鍋谷氏冠軍 一時廿六分廿七秒四於滿場歡聲中、日本鍋谷君榮冠第一位、預決勝點五十粁之行途、一時廿六分廿七秒四之短時間內、踏破成功、打開自行車疾走之新的紀錄此項競技共取六名得分以日本爲多云

宰相微笑了 張總理參觀東競

東競大會的熱烈情緒、猶如狂風怒濤般的澎湃了國都本地、五十五萬市民的心、已都被這盛會給抓去了、看哪連日到會場的一般觀衆總是熙熙攘攘、滿坑滿谷、眞是熱鬧非常呢、在昨天的午後我們張國務總理和谷大臣（大會長）都特別偕同夫人蒞場參觀你瞧每逢看見日滿選手的競技不由在臉上或是唇間、都流露出愉快的笑容、嘻嘻的對於這些健兒的雄壯之姿感到可愛和後生的可畏、右照片=張總理參觀大會

東亞協同組合 九月在京開會

【東京十日電】去年以滿日華協同組合關係十八團體所結成之東亞協同組合協議會當年會在東京舉行第一回年次大會、本年度爲表示慶祝建國十周年起見、遂決定於九月七、八兩日、在新京大和旅館舉開、第二次年次大會、屆時當以東亞共榮圈協同組合運動之基本方針爲中心、協議各加盟團體所提出之議案、察協同組合運動現當南方諸地域已見確保之際、爲建樹南方地域及民族政策並共榮圈起見、其使命愈加重大、故對該大會之成果極盡期待、茲誌日本側出席者如下

產業組合中央金庫理事長荷見安、全國漁業組合聯合會會長青山士、產業組合中央會常務理事能野英全國購買販賣組合聯合會會長遠智太兵衞朝鮮金融組合聯合會會長松本誠農村議員同盟幹事長助川啓四郎

大興有獎儲蓄 第十六期抽籤

大興有獎儲蓄第十六回當籤番號如左

特獎（參萬圓、一張）四五、九八五

△頭獎（三千圓、三張）

五〇、九三三　四二、二
六八　一三、　五三四
三、五二八　三一、九一
二　四六、三四二　二、
九六七　九、七八七　三
、五六六　四一、五四八
三三、三八二　五五、六
八六　六〇、八九七　四
八、五五〇　一四、一一
一　一七、八一一　二六
、一一一　四〇、二四七
一、六四七　三六、八三
三　二、一一八　二五、
八九六　二六、〇四四
五四、一四三　五、五〇
一　七、六八五　八、〇
三六　三二、一一九　二
九、〇九七　六一、一三
三　一二、一八二　一五
九〇八
（附獎千七百圓）一八、
八五九

大連發現虎疫

【大連十日電】日益猖獗的上海虎列拉、八月一日自滬傳播連續、在上海航路船內發生眞性患者、繼於三日在某船內又發生有四人罹疫當此大連市民正在紛紛恐慎之中、於昨九日上海定期船內防疫官檢便中、發現該船乘員火夫林元吉（二九）疑態濃厚、當即以收容於檢疫所、至十日午前九時、結果判定確屬眞性虎列拉、因此大連市已有六名眞性患者云

佛敎會宣化員 前來本社參觀

大同佛敎會第四期宣化員男女學員二十四名、於八日下午五時、由該會入野嗣理事長率領、來本社參觀編輯局各部、以及工廠作業情形、約半小時始辭去、又該學員講習之期、即將終了云

亟謀完成物心兩面之建設 ＝南京市長周學昌氏＝

【南京訊】南京特別市長周學昌、蒞任以來、殫盡經營對於新中國首都建設事業、貢獻良多、某日午後、記者躬赴中山北路市政府拜訪、親聆周市長暢談大南京建設抱負如左、

精神的建設

國都南京之建設、可分爲精神的建設與物質的建設兩方面、

談到精神的建設、最緊要的事、就是新國民運動的實行、精神建設的具體目標、當以恢復學校、整備教育制度爲急務、必須改善一般教育的低而不足之點、同時在學校教育以外實應設整備青年團和童子軍、徹底普及社會教育、澈行成年再訓練、以普遍一般、灌輸和平建國的國策、至其訓練目標、第一個貫徹鴻東亞的精神、也就是中日兩國國民應該相親相愛、第二是心身的鍛鍊、就是施行具體的精神訓練、好協力友邦日本完成大東亞戰爭、

談到這兒、周市長的目光移到窗外、遙望的紫金山、中山陵前蔥蘢蔭鬱的陽光、與莫愁湖的雲兒朶、越顯得雄姿煥發、周市長接着說下去

物質的建設

大東亞各要市市長談……（2）……

物質的建設方面、第一是緊要道路的擴張、應該拿廣場作中心去擴張道路、以促進商業街的繁榮、並且補修破損的處所、使逐漸成爲適合於國都的美麗道路其次爲秦淮河的浚渫、秦淮河因爲年久失修、泥土淤塞、所以河底日高而阻害洗水、對於衛生上極有障礙、所以非加修整不可這不但有益衛生、便於觀覽、就是對於南京的繁榮也是有貢獻的、第三是湖水的美化、改良城內名勝的白鷺洲附近、以便一般人的遊覽、城外的玄武湖也打算加以美化、使它成爲國立公園、莫愁湖是歷史名蹟、當然更應清掃美化、好和城內名勝相映成趣、

輕工業振興

最後是輕工業的振興、南京畿子是中外皆知的名產、事變後都受打擊、所以應該加以振興、同時其他輕工業也應該復興、以期首都的繁榮、前經調查結果輕小工業的復興、有十分成功的希望、以後的方針打算利用鐵路、並在城外建設適當地帶、

記者又探詢南京市政的當面緊急問題、周市長立即透徹的談述難民救濟、食米各問題、貿易宗保健、最後這樣的結束了話題

願訪問日滿

繼之、關於南京的建設由財政言、頗非易事、但是由小及大、逐漸促進精神物質兩面的建設、也可達到成功之域、這是鄙人的抱負、關於大東亞各都市的連繫、現在雖有可談的自負、可是希望在今秋九月頃訪問日滿兩國時、以和兩國當局參加商討、以決定具體的方策、然後求得友邦的協力、好一同邁進大東亞建設的步伐

上照片=周學昌氏

註=八月六日本版所載之「建設明朗的大昭南」即係本文之首節

學藝大會 十七日舉行 在協和會館

迎建國十周年之佳歲、首都數日來先後展開各種慶祝之慶祝行事、頗使市民歡欣、新京特別市教育會、於民生部等關係機關後援下、已決定於本月十七日於協和會館、舉辦建國十年慶祝學藝大會、由市內各學校分別擔當演藝節目該日預定出演數場分別招待國都各要人、並各校學生及父兄等、該大會各節目之出演、皆係訓練有素、異常精彩且曾於大東亞教育大會舉開時、一度蒙演頒博各方之好評、預想此次出演、必更有一番驚人之成績出現云

國都教育事業發表

第三國高增設農科 四道街新建國民校 十五日開工

市當局伴隨國都人口之激增、關於振興文化、發展教育、以及增設學校不遺餘力、積極進行、茲已決定於第三國高增設農科其建築全部爲平房、可容十六級經費預算爲五十七萬元預定於康德十一年完成同時更於東四道街修建國民學校一處、爲二階樓房亦可容十六學級、經費預算爲二十二萬元、預定來年秋季完工、該二校之地鎭祭、皆將於本月十五日舉行云

祝十年又多一盛事 募集建國體操會歌詞 希各地作家文士踴躍參加

我國之建國體操會、至本年適爲其五週年誕辰、日益躍進、惟該會尙未製定一種歌詞、電電會社放送部有鑒於此茲以左記要綱廣向國內一般開始懸賞募集、以爲建國十周年慶祝行事之一焉

△募集趣旨=爲謀於民族協力之確立滿洲國無線電放送能力、促進體位向上、鍛鍊身心、以爲建國體操時歌唱詞意須新鮮明朗且必以爲一般大衆所愛唱者

△歌詞樣式=樣式自由、但日滿兩語均可、

△募集截止=九月十五日

△作品應送處=新京特別市大同大街滿洲電信電話株式會社放送部事業課

△審査=民生部、協和會、電電本社放送部

△當選發表=於九月廿六日午後六時五十分以國內新聞發表後廿七日登報發表

△賞金=入選作品贈以左記賞金、入選（一篇）二百圓、佳作（五篇）廿圓又入選作品於作曲後放送、以普及於全滿、應募者宜注意左列事項

一、日文之漢字必須假名

二、應募作品須塡明住所氏名

三、信封以紅筆標明建國體操歌應募作品

四、應募作品發表時可以更改

五、應募原稿概不退還、且著作權亦歸電電會社

基本訓練 各大學奉公隊

首都協和義勇奉公隊、於昨日（十）日起、在南嶺中央幹部訓練所、集各管下各大學奉公隊幹部、實施基本訓練、藉以昂揚各大學生義勇奉公精神、並養成強化國都最高學府中堅學員之警防常識定十五日訓練終了云

演奏家挺身隊 已由東京出發來滿

【東京十日電】大日本演奏家協會爲慶祝建國十周年所派遣之「演奏家挺身隊」團長山田耕作外四十四名已於九日午後八時四十分、在東京車站乘車出發首途赴滿、該一行與新京交響樂團協力奏會於後預定在奉天、哈爾濱、鞍山、撫順、大連等地舉行演奏會、曲目爲「建國十周年慶祝歌」「櫻」「明治頌歌」等各名曲均爲日本作曲家之嘔心傑作云

東滿地區巡廻電影大會 無期延期

本社前爲提倡戰時下的國民健全娛樂、並普及僻地民衆的教育文化起見、曾定自本月十五日起、舉行東滿地區巡廻電影大會、分日在各地放映電影、現因單位上的關係、不能如期舉行、乃決定無期延期、不周之處尙希原宥是幸

日衆議院議員 將來我國視察

【東京十日電】衆議院議員濟新俱樂部、爲日本翼政所屬新議員所結成者、最近該俱樂部由組織訪滿視察團、以便視察第一線的皇軍和開拓民、並視察各地一行預定於十五日自東京出發旅行三星期、約於九月上旬歸國、歸國後、於各地舉開視察報告會、茲誌訪滿視察團之芳名如左

有馬英治、今牧嘉雄、木村寅太郎、坂本勝、宗前清、濱田尙友、原口純允、福家俊一、本領信治郎、森田正義、山崎常吉、米田吉盛、赤尾敏、

重慶遣馮玉祥 赴蘇參加聯合國會議

【南京十日電】據確息稱、重慶國防最高委員會、以英美蘇等聯合國、擬於本月中在庫比西夫舉行會議、會議決派遣代表參加、但於人選因過慮將介蔣對蘇關係惡化之際、延安側積極反對、竟遲於選定、蔣介石當初曾委囑前駐蘇大使楊杰、及軍事委員會撫會公署主任賈鑑爲主席代表、因遭反對、第擬派馮玉祥爲代表、後又定派孫科、馮玉祥代表爲主席赴蘇、亦未得到同意、近因時間迫切、終以馮玉祥爲主席代表、近日啓程赴蘇、與駐蘇大使邵力子共同參加會議云

吉檢查三輪車 確保交通安全

吉林市警察廳保安科爲確保交通安全、飭令吉林車業組合、對三輪車實施檢查、已由岡田準務主任主事務員於八月八日開始分別於新開門大馬路黨來往三輪車無許可者、將車夫號衣取下、有許可者用粉筆在車箱後書一市字云

家庭

怎樣防火？ 怎樣救急？（六）

家庭防空須知

二，防火的方法 即向燒夷彈落下的處所周圍易燃物上，澆灑潦水，並時用濕蓆席，砂土等直接覆於燒夷彈上，然後再往其上澆水，以防延燒。

三，倘火勢甚微之燒夷彈須急速運往屋外，但黃燐燒夷彈因碎裂四散，但火星貼於屋內柱子或攤的幔帳之上時，須急速用長鈎或長棒打落，然後消滅之

丙，隣組

一，防空從事者，須急速拿濡濕之被褥，奔赴現場依組長之指揮，舉全力以當防火之責。

二，倘組內力量，已不能達到防火目的時，應急速通知最近警防團，及警察消防署，或義勇奉公隊等機關，以求援助。

三，倘組內有負傷者，應施以應急治療，然重傷者則須即刻送往救護所。

四，敵機投下之燒夷彈，倘未炸裂仍完整置在地上時，應於該彈近側，豎立「危險」「注意」等標識周圍張以繩網，然後通知最近警察消防署或警防團以便採取適當措置。

第七 發生火災時

一，用被服浸以多量的水，然後用以消火。

二，在燃燒之處，不斷澆水，

三，爲防止向隣家燃燒，必用多量水，向隣近隣家燃燒之處澆去。

四，倘有風時須十分留易碎火四散，充分活用火鈎，水桶，長棒等。

五，當警防團，消防隊馳來現場時，應絕對聽其指示而協力救火。

第八 投下毒瓦斯彈時

一，有防毒面具者即時戴上

二，無防毒面具者利用簡易吸收筒，倘無吸收筒時，將濕手巾摺疊起來，塞在口鼻上，以便防毒。

三，須逃向逆風之處，因逆風的地方是無毒瓦斯毒的所在。

園藝（上） 植物扦插法…

各種植物，往往能自莖葉等部發生新根，其生理上作用，與普通之根，全無二致，在植物學上，謂之不定根，園藝學家即利用之，視爲繁殖法中重要手術之一，因有數種名卉異果，若用種子繁殖，往往易變其優良性質，而趨於劣下，不若利用不定根分殖法，轉得保存其優點，扦插法者，即利用不定根分殖之一法，其法簡而易行，除發根力不甚健全之植物，殆無不可用之，但扦插法有普通及特別兩種，茲分述之如下：

△普通扦插法

1，扦插之期，宜擇陰雨及微雨時，若在晴天或乾燥之候，則決不能生活。

2，宜選母樹下端，與地面接近處，肥大如指者，剪取其枝條，插於土中，則生根較速，若其上部枝條因其發育較盛，水分之蒸發頗多，往往根部所吸之水，尙不足其蒸發之需，因而易致枯死。

問病 腿部患病經年不愈

問：敬啓者我是國優卒業二十歲已婚男子，七年前得一種腿病，起初在小腿子迎門骨上面起一小包，繼則腿肚子那面起一小包，後用碘而流黃水，初不在意，兩月後未好，經醫調治一年亦未見效，西醫半年，亦未見好，想我本是一個小家庭，那有那些錢所以就不能治了，後經友人介紹偏方，拿桑木火烤帶上藥，將肉皮算是長上可是肉皮變成黑紫色又象肉皮太硬，每天到晚能腫一指高，到現在皆有一塊不能長上，其肉色變成黑紫，經漢醫治說是連瘡，祈院長先生百忙中賜一良方。（待斂入千山蔣水鑑）

依來函所述，當診爲慢性腿瘡，這種瘡如果生在週身他處均可在短期內可治療，惟生在下腿部每日行路或工作時患部因之血運不良，日久患部結成纖維組織，而血運更不通過矣，所以患部才變成黑色而顯起，治法；

1，患部每日裸露

2，宜臥床靜養常用手由下腿之外皮向上，由足部向膝蓋部而實行按摩，以助血運之行動。

3，禁止行路及勞作。

4，常使患部潔清。

5，患部常受日光浴可治癒，不然可到相當之醫院實行手術，將患部纖維之組織完全割除行植皮術，另補新皮，自可治癒矣。（藥答者楊萬鍾）

妊娠婦人 應注意的事項（下）

七，精神 妊婦精神務以安靜快樂爲貴，劇烈之精神感動如，憤怒，悲哀恐怖憂慮等非特己力受害，胎兒亦受其影響，故當隨時留意妥爲避免，如遊戲劇場等，既足以引起精神上之激動，且空氣不良聲喧天，殊屬有害他如公衆群居之地婚喪喜慶之家，亦以不涉足爲宜。

八，乳房 妊娠則乳腺發育旺盛，以備將來哺兒之用宜常用微溫水洗以保清潔，切不可因脹大而稍加壓迫，故平時所用之胸罩內衣即當除去，以免乳房發育不良，而生將來乳水不足之虞。乳頭皮膚薄弱，將來哺乳時易於破碎，每致細菌侵入而發生乳炎乳瘍等症。非特不能哺兒且痛苦特甚，故於妊娠期內，宜以火酒燒酒等時時擦拭之。

其乳頭陷皮膚內而足以防害授乳者，宜以手指時時撮舉之，並拭以冷水用手巾摩布擦引之，可免其患。

九，胎教 勿使精神受刺激，目不視邪色，耳不聞惡聲，以重胎教，宜使妊婦讀點於修養方面的書籍，他如閱覽，室內生花都能使精神愉快，趣味高尙，既與健康以好影響，且胎兒發育良好實不可不重視之。

十，授乳 婦人於授乳期間如又受孕，宜即停止其授乳，否則乳汁成分既已變質與母子兩受其害。即胎兒亦受其影響，且有因乳房當受到刺激，而誘發小產者。

附：孕婦之摂擇 孕婦之良否實關係母子二人之生命，故必須選擇技術優良者爲要，所謂技術不僅指學術而言，必須有豐富之經驗也。如臨產時有意外事發生時，能有臨機應變，種種切適之處置防不幸於未然 妊娠五，六個月後須時常就有信用之產婆診察胎兒之發育及胎位置變更，並宜擇選近處之產婆，以免臨時倉促，不待產婆到來已臨產等情形發生。

血壓亢進 易得腦溢血 暴飲暴食 深夜不寢 都不相宜

動脈硬化，容易得腦溢血的病症，是非常危險的症狀，但假設治療的方法要是適當，也不至於絕望，『病』當然是每個人都恐怕的巨敵，可是也不能因有畏懼的心理，而就甘心使病人惶恐，同時更不能不想出一種對策，來制服他。

血壓亢進治療的主眼，第一要知道得血壓亢進病的原因，第二要知道病的程度是輕微，或是沉重，第三要有一種忍苦性。

得血亢進病症的一個最大原因，是由於生活沒有規則而引起，例如，暴飲暴食，過度的談話，深夜不寢，這都能使精神疲勞。

在職場中四，五十歲運用腦力的較長者，每天要找出一点時間來休息，如果本人要是不喜歡活動，家人最好設法勸誘，使他動作才好，到山地，海岸，溫泉地方去實行轉地療養，是極必要，然而在血壓特別高騰的時候千米以上的高地，和熱度較高的溫泉是不適當，轉地療養，更要有適宜的運動，早晨很早的起來，行用力的體操，和深呼吸，再以冷水擦遍身，且洗澡是很快愉人的身心，血壓在一五〇糎的時候，是最合理，沒有可思索的必要，然而要在一五〇糎以上，可就需要相當的考慮和注意了。

浴池水的熱度在卅八度左右，爲最相宜，當潛入浴的時候全身都要十分澆洗，然後稍稍接受外氣，假設要三次二次的浴洗，最好是用冷水一杯。

這樣來做，血壓決不能有什麼變故，即便是血壓稍微昇騰，要經過廿分，十五分鐘時以後，也自然會低減下來，然後再行安靜的休養血壓的程度，立即回復原狀，溫泉或者是不能加十分調節的熱水池，最好是行短時間的入浴，比較合適，家庭浴槽，是最合理而且又方便

除掉米中沙

主婦們每於淘米的時候，很難是取不出米裏的沙子，這種事情在飲食上實是一種缺陷，爲了解除這種困苦，現在有一個經濟的辦法，介紹給各位主婦們，就是用那葫蘆作成的瓢，他的用法是極其簡單的，將米盛在一個較大的盆裡，然後加着水，再用瓢々地淘，米隨然就會落在瓢裡，而沙子，自然就會落在盆子裡了這種辦法不但有趣且又簡便，在淘米的時候不妨試一下吧

視力最要保護

人身如缺乏維他命A即覺兩目乾燥，視力模糊，不但易患眼瞼赤眼爛眼甚至完全失明。應每日進服兩粒哈利巴非但可以避免一切目疾，且可養成銳利目光。並能充實營養，增加體內的抵抗力量以預防疾病及肺癆。

奉天市青葉町十一番 田邊藥品株式會社 電話（3）六五三四番

魚肝精粒 **哈利巴** 壹百粒・五百粒 HV·301

痰喘咳嗽一服除根

本藥品治無論如何難症之痰喘咳嗽、亦必使其除根、誠名藥也。原料係以高貴藥材所配製基於學理、以東西兩洋醫術之最高技術、而精製綜合之藥也。故不特苦於長年慢性痰喘咳嗽等病者、服之自奏神效、即急性之目下患病中者、祈購買服用一服立刻便可除根、使咽喉轉佳、其藥陶陶、而本藥治療時、決無變成肺炎、肋膜炎、肺結核等惡症之虞、是以博得佳譽。

註冊商標 **龍角散**

患左列病狀者、即祈服用之

龍角散適應病症

（痰咳）凡痰咳不化痰塞不止之人
[illegible]……之人
（小兒）凡小兒之[illegible]

又其他呼吸器官疾患之[illegible]

價 八日分 三十八錢　十八日分 六十二錢　四十日分 一圓二十五錢　六十五日分 三圓七十錢

全國藥房均有出售

總鋪 株式會社 藤井得三郎商店